



ΚΥΠΡΙΑΚΗ
ΔΗΜΟΚΡΑΤΙΑ



ταμείο
ΑΠΕ & ΕΞ.Ε



Με τη χρηματοδότηση
της Ευρωπαϊκής Ένωσης
NextGenerationEU

Κύπρος — το αύριο

ΣΧΕΔΙΟ ΑΝΑΚΑΜΨΗΣ ΚΑΙ ΑΝΘΕΚΤΙΚΟΤΗΤΑΣ

ΣΧΕΔΙΟ ΧΟΡΗΓΙΩΝ

ΓΙΑ ΕΝΘΑΡΡΥΝΣΗ ΤΗΣ ΧΡΗΣΗΣ
ΑΝΑΝΕΩΣΙΜΩΝ ΠΗΓΩΝ ΕΝΕΡΓΕΙΑΣ
ΚΑΙ ΕΞΟΙΚΟΝΟΜΗΣΗΣ ΕΝΕΡΓΕΙΑΣ ΣΕ
ΚΑΤΟΙΚΙΕΣ
2022-2023



ΤΑΜΕΙΟ ΑΝΑΝΕΩΣΙΜΩΝ ΠΗΓΩΝ ΕΝΕΡΓΕΙΑΣ ΚΑΙ ΕΞΟΙΚΟΝΟΜΗΣΗΣ ΕΝΕΡΓΕΙΑΣ

Προκήρυξη 2022-23

Μάιος 2022

V2 22/08/2022

ΠΕΡΙΕΧΟΜΕΝΑ

ΣΥΝΟΨΗ	3
ΔΙΑΔΙΚΑΣΙΑ - ΚΑΤΗΓΟΡΙΑ 1, 2 και 3Α (ΕΠΙΓΡΑΜΜΑΤΙΚΑ).....	4
ΔΙΑΔΙΚΑΣΙΑ - ΚΑΤΗΓΟΡΙΑ 3Β (ΕΠΙΓΡΑΜΜΑΤΙΚΑ)	5
1. Ταυτότητα Σχεδίου.....	6
2. Σκοπός.....	6
3. Χρηματοδότηση	7
4. Φορέας Διαχείρισης.....	7
5. Γενικό Πλαίσιο Υλοποίησης.....	8
6. Υποβολή Αιτήσεων	9
7. Δικαιούχοι και Προϋποθέσεις.....	10
8. Υποστήριξη ΑμεΑ από το ΕΓΚ	14
9. Υποχρεώσεις δικαιούχων	14
10. Κατηγορίες Επενδύσεων και Χορηγίες.....	16
11. Αυξημένη χορηγία για οικίες που εμπίπτουν σε ορεινές περιοχές.....	17
12. Αύξηση ισχύος ΦΒ συστήματος	17
13. Απαιτούμενα δικαιολογητικά κατά την υποβολή αίτησης.....	18
ΔΗΜΙΟΥΡΓΙΑ ΛΟΓΑΡΙΑΣΜΟΥ ΣΤΟ ΣΥΣΤΗΜΑ - Απαιτούμενα Δικαιολογητικά	18
ΚΑΤΗΓΟΡΙΑ 1 - Απαιτούμενα Δικαιολογητικά.....	19
ΚΑΤΗΓΟΡΙΑ 2 - Απαιτούμενα Δικαιολογητικά.....	19
ΚΑΤΗΓΟΡΙΑ 3Α - Απαιτούμενα Δικαιολογητικά	21
ΚΑΤΗΓΟΡΙΑ 3Β - Απαιτούμενα Δικαιολογητικά:	21
— ΔΙΚΑΙΟΛΟΓΗΤΙΚΑ ΚΑΤΑ ΤΗΝ ΥΠΟΒΟΛΗ «ΑΙΤΗΜΑΤΟΣ ΠΡΟΕΓΚΡΙΣΗΣ».....	21
— ΔΙΚΑΙΟΛΟΓΗΤΙΚΑ ΚΑΤΑ ΤΗΝ ΥΠΟΒΟΛΗ «ΑΙΤΗΣΗΣ ΚΑΤΑΒΟΛΗΣ ΧΟΡΗΓΙΑΣ»	22
14. Απαιτούμενα Δικαιολογητικά μετά από «Έγκριση με επιφύλαξη»	23
15. Τιμολόγια	23
16. Υλοποίηση μέσω Παρόχου Ενεργειακών Υπηρεσιών (ΠΕΥ).....	24
17. Λόγοι Απόρριψης Αίτησης.....	25
18. Διευκρινήσεις, Ειδικές Διατάξεις και Κυρώσεις	25
19. Ενστάσεις	29
20. Χρονική Διάρκεια Σχεδίου	29
21. Ερμηνείες, Θεσμοί, Τροποποιήσεις	29
ΠΑΡΑΡΤΗΜΑ: Ευάλωτοι Καταναλωτές Ηλεκτρικής Ενέργειας.....	30



ΣΥΝΟΨΗ



ΧΟΡΗΓΙΑ ΓΙΑ ...



ΚΑΤΗΓΟΡΙΑ 1

Θερμομόνωση Οροφής υφιστάμενης κατοικίας (επίτευξη U-value κάτω από 0,4 W/m²K)

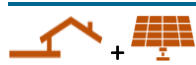

ΚΑΤΗΓΟΡΙΑ 2

Θερμομόνωση Οροφής (επίτευξη U-value κάτω από 0,4 W/m²K) σε συνδυασμό με εγκατάσταση Φωτοβολταϊκού Συστήματος με τη μέθοδο Net Metering ή Virtual Net Metering σε υφιστάμενη κατοικία



ΚΑΤΗΓΟΡΙΑ 3Α

Εγκατάσταση Φωτοβολταϊκού Συστήματος με τη μέθοδο Net Metering ή Virtual Net Metering σε υφιστάμενη κατοικία (ΓΕΝΙΚΗ ΚΑΤΗΓΟΡΙΑ)



ΚΑΤΗΓΟΡΙΑ 3Β

Εγκατάσταση Φωτοβολταϊκού Συστήματος με τη μέθοδο Net Metering ή Virtual Net Metering σε υφιστάμενη κατοικία **ευάλωτου καταναλωτή ηλεκτρικής ενέργειας** (βλ. [ΠΑΡΑΡΤΗΜΑ](#))



ΔΙΚΑΙΟΥΧΟΙ ...

Φυσικά Πρόσωπα τα οποία έχουν προβεί σε αντίστοιχη επένδυση.

Δυνατότητα υλοποίησης επενδύσεων μέσω Παρόχου Ενεργειακών Υπηρεσιών (βλ. [παρ. 16](#)).



ΠΡΟΫΠΟΛΟΓΙΣΜΟΣ ...

€70.000.000

Με τη χρηματοδότηση της Ευρωπαϊκής Ένωσης – **NextGenerationEU** και του Ταμείου ΑΠΕ και ΕΞ.Ε.



ΑΦΟΡΑ ΕΓΚΑΤΑΣΤΑΣΕΙΣ ΣΕ ...

Υφιστάμενες κατοικίες στις οποίες η αίτηση για έκδοση άδειας οικοδομής ή πολεοδομικής άδειας έχει κατατεθεί:

- για **ΚΑΤΗΓΟΡΙΑ 1** και **2 πριν** την **21.12.2007**
- για **ΚΑΤΗΓΟΡΙΑ 3Α** και **3Β πριν** την **01.01.2017**



ΑΝΑΔΡΟΜΙΚΗ ΙΣΧΥΣ ...

Επιλέξιμες είναι επενδύσεις που πραγματοποιήθηκαν **μετά την 01/08/2021**.

Τονίζεται ωστόσο ότι επενδύσεις που πραγματοποιήθηκαν **πριν τις 20/12/2021** λαμβάνουν το ποσό χορηγίας που προβλεπόταν στο [Σχέδιο Χορηγιών του 2021](#) που ήταν τότε σε ισχύ.

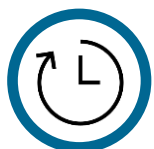

ΠΡΟΘΕΣΜΙΑ ΥΠΟΒΟΛΗΣ ...

Μέχρι 20.12.2023 ή μέχρι εξαντλήσεως του διαθέσιμου προϋπολογισμού, όποιο από τα δύο επισυμβεί πρώτο.



ΥΠΟΒΟΛΗ ΑΙΤΗΣΗΣ ...

Μόνο μέσω του [ηλεκτρονικού συστήματος](#) του Ταμείου ΑΠΕ και ΕΞ.Ε



ΠΟΣΑ ΧΟΡΗΓΙΑΣ (για επενδύσεις που πραγματοποιήθηκαν μετά τις 21/12/2021¹) ...



ΚΑΤΗΓΟΡΙΑ 1

45% επί επιλέξιμων δαπανών με **μέγιστο ποσό €2.250***



ΚΑΤΗΓΟΡΙΑ 2

ΓΙΑ ΤΗ ΘΕΡΜΟΜΟΝΩΣΗ ΟΡΟΦΗΣ:
55% επί επιλέξιμων δαπανών με **μέγιστο ποσό €2.750***
ΓΙΑ ΤΗΝ ΕΓΚΑΤΑΣΤΑΣΗ ΦΒ ΣΥΣΤΗΜΑΤΟΣ:
€450 ανά εγκατεστημένο kW με **μέγιστο ποσό: €1.800***



ΚΑΤΗΓΟΡΙΑ 3Α

€375 ανά εγκατεστημένο kW με **μέγιστο ποσό: €1.500***



ΚΑΤΗΓΟΡΙΑ 3Β

€1.000 ανά εγκατεστημένο kW με **μέγιστο ποσό: €5.000**

* Το ποσό της χορηγίας για τις **ΚΑΤΗΓΟΡΙΕΣ 1, 2 και 3Α** όπως υπολογίζεται βάσει του πιο πάνω πίνακα, **αυξάνεται κατά 50%** για τις οικίες που **εμπίπτουν στις ορεινές περιοχές** (βλ. [παρ. 11](#)). Δεν εφαρμόζεται για την ΚΑΤΗΓΟΡΙΑ 3Β.

¹ Επενδύσεις που πραγματοποιήθηκαν μετά την 01/08/2021 και πριν τις 20/12/2021 περιλαμβανομένης, λαμβάνουν το ποσό χορηγίας που προβλεπόταν στο αντίστοιχο [Σχέδιο Χορηγιών του 2021](#).



ΔΙΑΔΙΚΑΣΙΑ - ΚΑΤΗΓΟΡΙΑ 1, 2 και 3Α (ΕΠΙΓΡΑΜΜΑΤΙΚΑ)

(δείτε επόμενη σελίδα για τη διαδικασία που αφορά στην ΚΑΤΗΓΟΡΙΑ 3B)



Προκήρυξη Σχεδίου Χορηγιών

27.05.2022 - Ανακοίνωση -μεταξύ άλλων- μέσω ιστοσελίδας Ταμείου ΑΠΕ και ΕΞ.Ε



Υλοποίηση επενδύσεων από δυνητικούς δικαιούχους

Πριν την υποβολή «Αίτησης Καταβολής Χορηγίας».

Επιλέξιμες είναι επενδύσεις που πραγματοποιήθηκαν μετά την 01/08/2021 συμπεριλαμβανομένης. Δυνατότητα υλοποίησης επενδύσεων μέσω Παρόχου Ενεργειακών Υπηρεσιών (βλ. παρ. 16).



Υποβολή «ΑΙΤΗΣΗΣ ΚΑΤΑΒΟΛΗΣ ΧΟΡΗΓΙΑΣ»

Μέσω του ηλεκτρονικού συστήματος του Ταμείου ΑΠΕ και ΕΞ.Ε.



Αξιολόγηση «ΑΙΤΗΣΗΣ ΚΑΤΑΒΟΛΗΣ ΧΟΡΗΓΙΑΣ»

Σειρά προτεραιότητας αποκλειστικά βάσει χρόνου υποβολής.

Ενδεχόμενο να ζητηθεί η προσκόμιση πρόσθετων δικαιολογητικών ή διευκρινήσεων ή/και η πραγματοποίηση επιτόπιου ελέγχου.



Απόφαση Επιτροπής (ΦΥ)

«Έγκριση με επιφύλαξη» ή «Απόρριψη»



Ενημέρωση για «ΕΓΚΡΙΣΗ ΜΕ ΕΠΙΦΥΛΑΞΗ»

Ενημέρωση αιτητών μέσω του ηλεκτρονικού συστήματος και πρόσκληση αποστολής στην Επιτροπή (ΦΥ) εντός 30 ημερών των δικαιολογητικών πληρωμής.

Μη κατάλληλη/έγκαιρη ανταπόκριση ισοδυναμεί με ανάκληση της «Έγκρισης με Επιφύλαξη».



Αποστολή ΔΙΚΑΙΟΛΟΓΗΤΙΚΩΝ ΠΛΗΡΩΜΗΣ

Αποστολή με ταχυδρομείο προς την Επιτροπή (ΦΥ), κατάλληλα συμπληρωμένων των δικαιολογητικών πληρωμής (Υπεύθυνη Δήλωση και Εξουσιοδότηση FIMAS)



Καταβολή Χορηγίας

Η χορηγία κατατίθεται σε τραπεζικό λογαριασμό στον οποίο ο αιτητής θα πρέπει απαραίτητα να είναι δικαιούχος ή συν-δικαιούχος.



Δειγματοληπτικοί έλεγχοι

Τα μηχανήματα και εξοπλισμός που θα τύχουν επιχορήγησης πρέπει να παραμείνουν εγκατεστημένα και σε λειτουργία για τουλάχιστον πέντε (5) χρόνια. Κατά το πιο πάνω διάστημα δύναται να γίνει επιθεώρηση των επιχορηγηθέντων επενδύσεων.



Ενέργειες Αιτητή



Ενέργειες Επιτροπής Διαχείρισης Ταμείου ΑΠΕ και ΕΞ.Ε



Διαδικασία μέσω ηλεκτρονικού συστήματος



Αποστολή με ταχυδρομείο



Καταβολή χορηγίας



ΔΙΑΔΙΚΑΣΙΑ - ΚΑΤΗΓΟΡΙΑ 3B (ΕΠΙΓΡΑΜΜΑΤΙΚΑ)



Προκήρυξη Σχεδίου Χορηγιών

27.05.2022 - Ανακοίνωση -μεταξύ άλλων- μέσω ιστοσελίδας Ταμείου ΑΠΕ και ΕΞ.Ε



Υποβολή «ΑΙΤΗΜΑΤΟΣ ΠΡΟΕΓΚΡΙΣΗΣ»

Μέσω του ηλεκτρονικού συστήματος του Ταμείου ΑΠΕ και ΕΞ.Ε.

Οι ενδιαφερόμενοι παροτρύνονται έντονα όπως, πριν την υλοποίηση της επένδυσης, υποβάλουν «Αίτημα Προέγκρισης» προκειμένου να ενημερωθούν επίσημα κατά πόσο εμπίπτουν στους δικαιούχους του Σχεδίου.



Απόφαση Επιτροπής (ΦΥ)

«Παραχώρηση Προέγκρισης» ή «Απόρριψη».

Σε περίπτωση «Παραχώρησης Προέγκρισης», οι δικαιούχοι θα πρέπει -με δική τους ευθύνη- εντός εννέα (9) μηνών να υποβάλουν «Αίτηση Καταβολής Χορηγίας» η οποία υποβάλλεται μετά την πλήρη ολοκλήρωση της επένδυσης και τη διασύνδεση του Φωτοβολταϊκού Συστήματος με το δίκτυο.

Δεν παραχωρείται παράταση της προθεσμίας των 9 μηνών – Δυνατότητα «Επικαιροποίησης Προέγκρισης» (βλ. [παρ. 7.21](#)).



Υλοποίηση επενδύσεων από δικαιούχους

Επιλέξιμες είναι επενδύσεις που πραγματοποιήθηκαν μετά την 01/08/2021 συμπεριλαμβανομένης.

Δυνατότητα υλοποίησης επενδύσεων μέσω Παρόχου Ενεργειακών Υπηρεσιών (βλ. [παρ. 16](#)).



Υποβολή «ΑΙΤΗΣΗΣ ΚΑΤΑΒΟΛΗΣ ΧΟΡΗΓΙΑΣ»

Μέσω του ηλεκτρονικού συστήματος του Ταμείου ΑΠΕ και ΕΞ.Ε.



Αξιολόγηση «ΑΙΤΗΣΗΣ ΚΑΤΑΒΟΛΗΣ ΧΟΡΗΓΙΑΣ»

Σειρά προτεραιότητας αποκλειστικά βάσει χρόνου υποβολής. Ενδεχόμενο να ζητηθεί η προσκόμιση πρόσθετων δικαιολογητικών ή διευκρινήσεων ή/και η πραγματοποίηση επιτόπιου ελέγχου.



Απόφαση Επιτροπής (ΦΥ)

«Έγκριση με επιφύλαξη» ή «Απόρριψη»



Ενημέρωση για «ΕΓΚΡΙΣΗ ΜΕ ΕΠΙΦΥΛΑΞΗ»

Ενημέρωση αιτητών μέσω του ηλεκτρονικού συστήματος και πρόσκληση αποστολής στην Επιτροπή (ΦΥ) εντός 30 ημερών των δικαιολογητικών πληρωμής.

Μη κατάλληλη/έγκαιρη ανταπόκριση ισοδυναμεί με ανάκληση της «Έγκρισης με Επιφύλαξη».



Αποστολή ΔΙΚΑΙΟΛΟΓΗΤΙΚΩΝ ΠΛΗΡΩΜΗΣ

Αποστολή με ταχυδρομείο προς την Επιτροπή (ΦΥ), κατάλληλα συμπληρωμένων των δικαιολογητικών πληρωμής (Υπεύθυνη Δήλωση και Εξουσιοδότηση FIMAS).



Καταβολή Χορηγίας

Η χορηγία κατατίθεται σε τραπεζικό λογαριασμό στον οποίο ο αιτητής θα πρέπει απαραίτητα να είναι δικαιούχος ή συν-δικαιούχος. Δυνατότητα καταβολής της χορηγίας απευθείας στον εγκαταστάτη προς εξόφληση επένδυσης (ισχύει μόνο για την ΚΑΤΗΓΟΡΙΑ 3B – βλ. [παρ. 5.1\(vi\)](#))



Δειγματοληπτικοί έλεγχοι

Τα μηχανήματα και εξοπλισμός που θα τύχουν επιχορήγησης πρέπει να παραμείνουν εγκατεστημένα και σε λειτουργία για τουλάχιστον πέντε (5) χρόνια. Κατά το πιο πάνω διάστημα δύναται να γίνει επιθεώρηση των επιχορηγηθέντων επενδύσεων.



1. Ταυτότητα Σχεδίου

ΣΧΕΔΙΟ:

Παροχή Χορηγιών για ενθάρρυνση της χρήσης Ανανεώσιμων Πηγών Ενέργειας (ΑΠΕ) και της Εξοικονόμησης Ενέργειας (ΕΞ.Ε) σε κατοικίες 2022-23.

ΠΕΡΙΟΧΕΣ ΕΦΑΡΜΟΓΗΣ:

Όλες οι περιοχές που είναι υπό τον έλεγχο της Κυπριακής Δημοκρατίας.

ΔΙΑΡΚΕΙΑ ΕΦΑΡΜΟΓΗΣ:

Μέχρι και τις 20.12.2023 ή μέχρι εξαντλήσεως του διαθέσιμου προϋπολογισμού, όποιο από τα δύο επισυμβεί πρώτο.

ΠΛΑΙΣΙΟ ΕΦΑΡΜΟΓΗΣ:

Το Σχέδιο εφαρμόζεται στο πλαίσιο του Σχεδίου Ανάκαμψης και Ανθεκτικότητας (ΣΑΑ) Κύπρου και συγκεκριμένα του Άξονα Πολιτικής 2 «Ταχεία μετάβαση σε μια Πράσινη οικονομία», κάτω από το Μέτρο C2.1I2 «Σχέδια χορηγιών για προώθηση των ΑΠΕ και μέτρων ενεργειακής απόδοσης σε κατοικίες, καθώς και αντιμετώπιση της ενεργειακής φτώχειας σε νοικοκυριά με άτομα με αναπηρίες».

ΝΟΜΙΚΗ ΒΑΣΗ:

- Απόφαση Υπουργικού Συμβουλίου ημερομηνίας 27.05.2022
- Ο Περί της Λειτουργίας Ταμείου Ανανεώσιμων Πηγών Ενέργειας και Εξοικονόμησης Ενέργειας Νόμος του 2022 ([N. 108\(I\)/2022](#)), όπως αυτός εκάστοτε τροποποιείται ή αντικαθίσταται
- Κανονισμός (ΕΕ) 2021/241 του Ευρωπαϊκού Κοινοβουλίου και του Συμβουλίου της 12ης Φεβρουαρίου 2021 για τη θέσπιση του Μηχανισμού Ανάκαμψης και Ανθεκτικότητας
- Εκτελεστική απόφαση του Συμβουλίου της ΕΕ, της 28^{ης} Ιουλίου 2021, για έγκριση του Σχεδίου Ανάκαμψης και Ανθεκτικότητας Κύπρου
- Απόφαση Υπουργικού Συμβουλίου Αρ. 91.256, ημερ. 14/05/2021 για το Προσχέδιο Σχεδίου Ανάκαμψης και Ανθεκτικότητας και τον Κατάλογο προτεινόμενων μέτρων και διαδικασιών παρακολούθησης, ελέγχου και καθοδήγησης για την υλοποίηση του Σχεδίου

ΔΑΠΑΝΗ: €70.000.000

2. Σκοπός

- 2.1 Το Σχέδιο αποσκοπεί στην παροχή οικονομικών κινήτρων, υπό μορφή κυβερνητικής χορηγίας, για την **ενθάρρυνση της χρήσης ΑΠΕ και εφαρμογή μέτρων ΕΞ.Ε σε υφιστάμενες οικοδομές** που χρησιμοποιούνται ως κατοικίες και στη συμβολή στην **αντιμετώπιση της ενεργειακής φτώχειας**.
- 2.2 Επιπρόσθετα, μέσω του Σχεδίου προωθείται η υλοποίηση δράσεων που περιλαμβάνονται στην **Εθνική Στρατηγική Ανάπτυξης Ορεινών Κοινοτήτων (ΕΣΑΟΚ)**.
- 2.3 Βασικός στόχος του παρόντος Σχεδίου, συνδυαστικά με το «Σχέδιο Χορηγιών για εγκατάσταση ή αντικατάσταση ηλιακών συστημάτων παραγωγής ζεστού νερού χρήσης σε κατοικίες», είναι η επίτευξη μείωσης της κατανάλωσης πρωτογενούς ενέργειας **κατά τουλάχιστον 30% κατά μέσο όρο**, από όλες τις στηριζόμενες κατοικίες στο πλαίσιο των δύο Σχεδίων.



3. Χρηματοδότηση

- 3.1 Το Σχέδιο περιλαμβάνεται στο **Σχέδιο Ανάκαμψης και Ανθεκτικότητας (ΣΑΑ)** Κύπρου για την περίοδο 2021–2026 και θα χρηματοδοτηθεί από τον **Μηχανισμό Ανάκαμψης και Ανθεκτικότητας** της Ευρωπαϊκής Ένωσης (ΕΕ), το κεντρικό εργαλείο του **NextGenerationEU**, του προσωρινού μέσου χρηματοδότησης της ανάκαμψης και εξόδου της ΕΕ από την κρίση που προκάλεσε η πανδημία του COVID-19.
- 3.2 Ο συνολικός προϋπολογισμός της παρούσας πρόσκλησης του Σχεδίου, το οποίο υλοποιείται στο πλαίσιο του Μέτρου C2.112 του ΣΑΑ, ανέρχεται στα **€70.000.000**, ποσό που θα διατεθεί από τον Μηχανισμό Ανάκαμψης και Ανθεκτικότητας και από πόρους του Ταμείου ΑΠΕ και ΕΞ.Ε.

4. Φορέας Διαχείρισης

Συντονιστική Αρχή

- 4.1 Ως Συντονιστική Αρχή (ΣΑ) για την υλοποίηση του εθνικού ΣΑΑ έχει οριστεί η **Γενική Διεύθυνση Ανάπτυξης – Υπουργείο Οικονομικών** (ΓΔ.Α) και ειδικότερα η Διεύθυνση Ανάκαμψης και Ανθεκτικότητας της ΓΔ.Α. Η ΣΑ έχει τη συνολική ευθύνη για τον συντονισμό και την παρακολούθηση της υλοποίησης του ΣΑΑ και για τη διασφάλιση της τήρησης των διαδικασιών του Συστήματος Παρακολούθησης και Ελέγχου και της εθνικής νομοθεσίας από το σύνολο των εμπλεκόμενων, ενώ αποτελεί το σημείο επαφής και ανταλλαγής πληροφοριών με την ΕΕ στο πλαίσιο της εφαρμογής του Μηχανισμού Ανάκαμψης και Ανθεκτικότητας στην Κυπριακή Δημοκρατία.

Φορέας Υλοποίησης

- 4.2 Την ευθύνη διαχείρισης και εφαρμογής του Σχεδίου, έχει η **Επιτροπή Διαχείρισης του Ταμείου ΑΠΕ και ΕΞ.Ε (εφεξής «η Επιτροπή (ΦΥ)»)**. Ειδικότερα η Επιτροπή, ως Φορέας Υλοποίησης (ΦΥ) του παρόντος Σχεδίου, αναλαμβάνει:
- την ενημέρωση και πληροφόρηση των ενδιαφερομένων για τις πρόνοιες του Σχεδίου,
 - την οργάνωση της απαραίτητης υποδομής, την παραλαβή, ταξινόμηση και καταχώριση των αιτήσεων, τον έλεγχο των τυπικών προϋποθέσεων συμμετοχής και των απαιτούμενων δικαιολογητικών και γενικά την πλήρη διοικητική υποστήριξη του Σχεδίου,
 - τη διαδικασία αξιολόγησης των αιτήσεων του Σχεδίου,
 - την παρακολούθηση της πορείας υλοποίησης και ολοκλήρωσης των έργων και τη διεκπεραίωση των διαδικασιών πληρωμής των δικαιούχων,
 - τον έλεγχο και επαλήθευση/βεβαίωση των δαπανών και την ευθύνη πιστοποίησης ολοκλήρωσης των έργων,
 - την παρακολούθηση των επιχορηγηθέντων αιτητών για μια πενταετία από την ημερομηνία καταβολής της χορηγίας,
 - την τήρηση των διαδικασιών που προβλέπονται στο Σχέδιο.
- 4.3 Η Επιτροπή (ΦΥ), με βάση το άρθρο 8(3)(α) του Νόμου 108(Ι)/2022, υπό τους όρους και τις προϋποθέσεις που αυτή ορίζει, δύναται να εκχωρήσει σε οποιοδήποτε πρόσωπο το σύνολο ή μέρος των εξουσιών ή αρμοδιοτήτων της που περιλαμβάνουν μεταξύ άλλων την παραλαβή, καταχώριση, αρχειοθέτηση, ψηφιοποίηση, εξέταση και αξιολόγηση των αιτήσεων, με σκοπό την πιο αποτελεσματική διαχείριση τους.



5. Γενικό Πλαίσιο Υλοποίησης

5.1 Τα στάδια υλοποίησης του Σχεδίου είναι:

i. Προκήρυξη Σχεδίου Χορηγιών και έναρξη ηλεκτρονικής υποβολής αιτήσεων

- Ως η απόφαση Υπουργικού Συμβουλίου ημερ. 27.05.2022.
- Η προκήρυξη γίνεται με απόφαση της Επιτροπής (ΦΥ), δια των Μέσων Μαζικής Ενημέρωσης και με ανακοίνωση –μεταξύ άλλων– στις ιστοσελίδες του Ταμείου ΑΠΕ και ΕΞ.Ε (www.resecfund.org.cy), του Υπουργείου Ενέργειας, Εμπορίου και Βιομηχανίας (ΥΕΕΒ) (<https://meci.gov.cy>) και της Υπηρεσίας Ενέργειας του ΥΕΕΒ (www.energy.gov.cy).
- Η υποβολή αιτήσεων θα παραμείνει ανοικτή μέχρι 20.12.2023 ή μέχρι την εξάντληση του διαθέσιμου προϋπολογισμού, όποιο από τα δυο επισυμβεί πρώτο.

ii. Υποβολή «Αίτησης Καταβολής Χορηγίας» από τους δυνητικούς δικαιούχους

- Οι αιτήσεις υποβάλλονται αποκλειστικά μέσω του ηλεκτρονικού συστήματος του Ταμείου ΑΠΕ και ΕΞ.Ε (www.resecfund.org.cy).
- Για τις ΚΑΤΗΓΟΡΙΕΣ 1, 2 και 3Α: Υποβάλλεται «Αίτηση Καταβολής Χορηγίας» ΜΕΤΑ την ολοκλήρωση της επιλέξιμης επένδυσης.
- Για την ΚΑΤΗΓΟΡΙΑ 3Β: Υποβάλλεται αρχικά «Αίτημα Προέγκρισης» για ένταξη στο Σχέδιο. Οι ενδιαφερόμενοι παροτρύνονται όπως υποβάλουν το «Αίτημα Προέγκρισης» ΠΡΙΝ την υλοποίηση της επένδυσης προκειμένου να ενημερωθούν επίσημα κατά πόσο εμπίπτουν στους δικαιούχους του Σχεδίου. Εφόσον πληρούνται τα κριτήρια ένταξης στην ΚΑΤΗΓΟΡΙΑ 3Β, οι αιτητές λαμβάνουν Προέγκριση και θα πρέπει, εντός εννέα (9) μηνών, να ολοκληρώσουν την επένδυση, περιλαμβανομένης της διασύνδεσης του Φωτοβολταϊκού Συστήματος με το δίκτυο, και να υποβάλουν «Αίτηση Καταβολής Χορηγίας».

iii. Αξιολόγηση «Αίτησης Καταβολής Χορηγίας» και «Αιτήματος Προέγκρισης»

- Η σειρά προτεραιότητας καθορίζεται βάσει του χρόνου υποβολής των αιτήσεων.
- Σε περίπτωση που κατά τη διάρκεια αξιολόγησης της «Αίτησης Καταβολής Χορηγίας» ή του «Αιτήματος Προέγκρισης» απαιτηθεί η προσκόμιση οποιονδήποτε δικαιολογητικών ή διευκρινήσεων, οι αιτητές ενημερώνονται μέσω του ηλεκτρονικού συστήματος.
- Η Επιτροπή (ΦΥ) ή/και Εξουσιοδοτημένο πρόσωπο² δύναται να πραγματοποιήσει επιτόπιο έλεγχο προς επιβεβαίωση της υλοποίησης της επένδυσης. Η μη πραγματοποίηση τέτοιων ελέγχων, λόγω παρακώλυσης ή άρνησης συνεργασίας από τον αιτητή συνεπάγεται την άμεση απόρριψη της αίτησης.

iv. Απόφαση Επιτροπής (ΦΥ)

- Μετά την ολοκλήρωση της διαδικασίας αξιολόγησης, η αίτηση προωθείται στην Επιτροπή (ΦΥ) για λήψη απόφασης, η οποία μπορεί να είναι είτε «ΕΓΚΡΙΣΗ ΜΕ ΕΠΙΦΥΛΑΞΗ» είτε «ΑΠΟΡΡΙΨΗ».

² Για σκοπούς του παρόντος Σχεδίου, «Εξουσιοδοτημένο πρόσωπο» σημαίνει πρόσωπο, δημόσιου ή ιδιωτικού δικαίου, ορισμένο από την Επιτροπή (ΦΥ) ή από άλλη αρμόδια αρχή επαλήθευσης και ελέγχου που έχει οριστεί στο πλαίσιο του συστήματος υλοποίησης του Σχεδίου Ανάκαμψης και Ανθεκτικότητας, για την εκτέλεση καθηκόντων επιτόπιου ελέγχου κατοικία ή/και για τον έλεγχο οποιασδήποτε διαδικασίας σχετίζεται με την υποβολή αίτησης.



v. Ενημέρωση αιτητών και προσκόμιση δικαιολογητικών πληρωμής

- Σε περίπτωση «ΕΓΚΡΙΣΗΣ ΜΕ ΕΠΙΦΥΛΑΞΗ», οι αιτητές ενημερώνονται μέσω του ηλεκτρονικού συστήματος για την απόφαση της Επιτροπής (ΦΥ). Σε τέτοια περίπτωση, ο αιτητής οφείλει να αποστείλει **ταχυδρομικώς με συστημένη επιστολή εντός 30 ημερών** τα δικαιολογητικά πληρωμής που καθορίζονται στην [παρ. 14](#) του παρόντος Σχεδίου (Υπεύθυνη Δήλωση και Εξουσιοδότηση FIMAS) τα οποία απαιτούνται για σκοπούς καταβολής της χορηγίας.
- Σε περίπτωση «ΑΠΟΡΡΙΨΗΣ», οι αιτητές ενημερώνονται μέσω του ηλεκτρονικού συστήματος.
- Οι αιτητές έχουν δικαίωμα υποβολής **ένστασης** επί της απόφασης της Επιτροπής (ΦΥ) εντός 30 εργάσιμων ημερών από την ημερομηνία αποστολής της σχετικής ενημέρωσης (βλ. [παρ. 19](#)).

vi. Πληρωμή χορηγίας

- Οι αιτήσεις οι οποίες εγκρίνονται και εφόσον έχουν αποσταλεί ορθά συμπληρωμένα τα δικαιολογητικά πληρωμής που καθορίζονται στην [παρ. 14](#), προωθούνται στο λογιστήριο του ΥΕΕΒ προκειμένου να γίνει καταβολή του ποσού της χορηγίας.
- Η χορηγία κατατίθεται σε τραπεζικό λογαριασμό στον οποίο ο αιτητής είναι δικαιούχος ή συν-δικαιούχος.
- Κατ' εξαίρεση, μόνο για την ΚΑΤΗΓΟΡΙΑ 3B, οι αιτητές μπορούν να ζητήσουν να καταβληθεί η χορηγία απευθείας στον εγκαταστάτη του Φωτοβολταϊκού Συστήματος προς εξόφληση των τιμολογίων αγοράς³.

vii. Δειγματοληπτικοί έλεγχοι

- Για περίοδο πέντε (5) ετών από την ημερομηνία καταβολής της χορηγίας, η Επιτροπή (ΦΥ) ή Εξουσιοδοτημένα πρόσωπα δύναται να προβαίνουν σε ελέγχους και επιθεωρήσεις προς επιβεβαίωση της κατάστασης και λειτουργίας των επενδύσεων και εξοπλισμού.

6. Υποβολή Αιτήσεων

- 6.1 Οι ενδιαφερόμενοι δυνητικοί αιτητές θα πρέπει **να μελετήσουν προσεκτικά** τις πρόνοιες του παρόντος Σχεδίου και των σχετικών εντύπων πληροφόρησης (Οδηγός υποβολής αίτησης), προτού προχωρήσουν σε υποβολή ηλεκτρονικής αίτησης.
- 6.2 Αιτήσεις υποβάλλονται **μόνο ηλεκτρονικά**, μέσω της ιστοσελίδας του Ταμείου ΑΠΕ και ΕΞ.Ε (www.ressecfund.org.cy).
- 6.3 Μετά την καταχώρηση αίτησης, η Επιτροπή (ΦΥ) δύναται να ζητήσει από τους αιτητές να αποστείλουν ταχυδρομικώς με συστημένη επιστολή οποιαδήποτε από τα δικαιολογητικά έχουν υποβάλει ηλεκτρονικά για έλεγχο.

³ Νοείται ότι, η συγκεκριμένη δυνατότητα προσφέρεται κατ' εξαίρεση αποκλειστικά για σκοπούς διευκόλυνσης των αιτητών που περιλαμβάνονται στην Κατηγορία 3B, ήτοι για τις ευάλωτες ομάδες πληθυσμού, οι οποίοι σε κάθε περίπτωση παραμένουν και οι τελικοί δικαιούχοι της χορηγίας. Οι αιτητές της Κατηγορίας 3B διατηρούν τη δυνατότητα να αναιρέσουν καθ' οιονδήποτε χρόνο την απόφασή τους για καταβολή της χορηγίας στον εγκαταστάτη/προμηθευτή, νοούμενου ότι θα ενημερώσουν έγκαιρα την Επιτροπή (ΦΥ) επ' αυτού και οπωσδήποτε πριν την καταβολή της χορηγίας στην Επιτροπή (ΦΥ). Νοείται περαιτέρω ότι, η Επιτροπή Διαχείρισης του Ταμείου ΑΠΕ και ΕΞ.Ε δεν έχει οποιαδήποτε υποχρέωση έναντι των εγκαταστατών/προμηθευτών, ως αποτέλεσμα απόφασης του αιτητή για καταβολή της χορηγίας στον εγκαταστάτη/προμηθευτή.



- 6.4 Κατά την υποβολή αίτησης θα πρέπει να συμπληρωθούν όλα τα απαιτούμενα στοιχεία και να επισυναφθούν όλα τα δικαιολογητικά έγγραφα που ζητούνται. Αιτήσεις που δεν συνοδεύονται από όλα τα απαιτούμενα δικαιολογητικά δύναται να απορριφθούν.
- 6.5 **ΜΕΤΑ ΤΗΝ ΟΡΙΣΤΙΚΗ ΥΠΟΒΟΛΗ ΤΗΣ ΑΙΤΗΣΗΣ ΔΕΝ ΓΙΝΕΤΑΙ ΑΠΟΔΕΚΤΗ ΟΠΟΙΑΔΗΠΟΤΕ ΤΡΟΠΟΠΟΙΗΣΗ Ή/ΚΑΙ ΠΡΟΣΚΟΜΙΣΗ ΠΡΟΣΘΕΤΩΝ ΠΑΡΑΣΤΑΤΙΚΩΝ.** Συμπληρωματικές πληροφορίες επί των ήδη κατατεθέντων παραστατικών δύναται να υποβληθούν μέσω του συστήματος μόνο στην περίπτωση που ζητηθούν από την Επιτροπή (ΦΥ).
- 6.6 Οι αιτητές θα πρέπει απαραίτητα να επιβεβαιώσουν την επιτυχή υποβολή της αίτησης τους μέσω λήψης ηλεκτρονικού μηνύματος που θα αποστέλλεται ηλεκτρονικά (email) στην ηλεκτρονική διεύθυνση του αιτητή που θα δηλωθεί στο σύστημα.
- 6.7 Οι αιτητές θα πρέπει απαραίτητα να κρατήσουν εκτυπωμένο αντίγραφο του ηλεκτρονικού μηνύματος επιβεβαίωσης της επιτυχούς υποβολής της αίτησης τους, το οποίο δύναται να ζητηθεί ως αποδεικτικό υποβολής της αίτησης στο ηλεκτρονικό σύστημα.
- 6.8 Αιτήσεις που δεν θα υποβληθούν και οριστικοποιηθούν μέσω του ηλεκτρονικού συστήματος δεν θα λαμβάνονται υπόψη.
- 6.9 Η Επιτροπή (ΦΥ) δύναται να τροποποιήσει τη διαδικασία υποβολής αιτήσεων. Σε τέτοια περίπτωση το κοινό θα ενημερωθεί με σχετική ανακοίνωση μέσω της ιστοσελίδας του Ταμείου ΑΠΕ και ΕΞ.Ε (www.resecfund.org.cy).

7. Δικαιούχοι και Προϋποθέσεις

- 7.1 Δικαίωμα υποβολής αίτησης έχουν πρόσωπα τα οποία προβαίνουν σε επένδυση Θερμομόνωσης Οροφής ή/και εγκατάστασης Φωτοβολταϊκού Συστήματος, εφόσον πληρούνται οι ακόλουθες προϋποθέσεις:

Προϋποθέσεις που αφορούν ΟΛΕΣ τις Κατηγορίες Επενδύσεων

- 7.2 Ο αιτητής και δικαιούχος της χορηγίας θα πρέπει να είναι **φυσικό πρόσωπο**. Δεν μπορούν, στα πλαίσια του παρόντος Σχεδίου, να επιχορηγηθούν νομικά πρόσωπα ή/και επενδύσεις που γίνονται προς όφελος νομικών προσώπων, ούτε μπορούν να γίνουν αποδεκτά τιμολόγια ή αποδείξεις που εκδίδονται προς νομικά πρόσωπα (βλ. [παρ. 16 αναφορικά με την υλοποίηση της επένδυσης μέσω Παρόχου Ενεργειακών Υπηρεσιών](#)).
- 7.3 Το υποστατικό στο οποίο έγινε η επένδυση θα πρέπει να **χρησιμοποιείται νόμιμα ως κατοικία** και ο λογαριασμός ηλεκτρικού ρεύματος της οικίας θα πρέπει να αφορά **Διατίμηση Οικιακής Χρήσης**.
- 7.4 **Δεν επιχορηγούνται** επενδύσεις σε υποστατικά τα οποία δεν χρησιμοποιούνται νόμιμα ως κατοικίες (πχ. βοηθητικοί χώροι).
- 7.5 Οι κατοικίες θα πρέπει να **μην ενοικιάζονται από νομικό πρόσωπο** και να **μην χρησιμοποιηθούν στο πλαίσιο άσκησης οικονομικής δραστηριότητας** για περίοδο τουλάχιστον πέντε (5) χρόνων από την ημερομηνία υποβολής της αίτησης. Διευκρινίζεται ότι κατοικίες που ενοικιάζονται από φυσικά πρόσωπα προς φυσικά πρόσωπα είναι επιλέξιμες.
- 7.6 Επιχορηγούνται **μόνο εγκαταστάσεις οι οποίες γίνονται από επιχειρήσεις** (νομικά ή φυσικά πρόσωπα) που ενεργούν στο πλαίσιο της επαγγελματικής τους δραστηριότητας και των οποίων τα σχετικά



τιμολόγια/αποδείξεις πρέπει να υποβληθούν (πχ. δεν επιχορηγούνται εγκαταστάσεις οι οποίες γίνονται από τους ίδιους τους αιτητές με προσκόμιση τιμολογίων αγοράς των υλικών/εξοπλισμού).

7.7 Μπορεί να υποβληθεί **μόνο μια αίτηση από κάθε δικαιούχο και για κάθε κατοικία και για κάθε σύστημα**. Εξάιρεση αποτελούν οι αιτητές της ΚΑΤΗΓΟΡΙΑΣ 3B οι οποίοι μπορούν επιπρόσθετα να υποβάλουν αίτηση και για την ΚΑΤΗΓΟΡΙΑ 1.

- Με επιφύλαξη των προνοιών της [παρ. 12](#) (αύξηση ισχύος ΦΒ συστήματος), κατοικίες που έχουν επιχορηγηθεί ή εκκρεμεί η εξέταση της σχετικής αίτησης στα πλαίσια προηγούμενων ή άλλων Σχεδίων Χορηγιών του Ταμείου ΑΠΕ και ΕΞ.Ε ή του Υπουργείου Ενέργειας, Εμπορίου και Βιομηχανίας ή οποιουδήποτε άλλου φορέα, δεν μπορούν, στα πλαίσια του παρόντος Σχεδίου να επιχορηγηθούν για τις ίδιες δαπάνες/επενδύσεις, εκτός αν έχουν παρέλθει τουλάχιστον δέκα (10) χρόνια από την ημερομηνία υποβολής της προηγούμενης αίτησης που έλαβε χορηγία.

7.8 Ο εξοπλισμός που θα αγοραστεί/εγκατασταθεί θα πρέπει να είναι **καινούργιος**.

7.9 Ως **επιλέξιμες δαπάνες** θεωρούνται:

- (α) το κόστος του εύλογα απαιτούμενου εξοπλισμού. Για το Φωτοβολταϊκό Σύστημα στον εξοπλισμό θα πρέπει απαραίτητα να περιλαμβάνονται φωτοβολταϊκά πλαίσια αντίστοιχης ισχύος με την ισχύ για την οποία υποβάλλεται αίτηση.
- (β) το κόστος εγκατάστασης (εργατικά και απαραίτητος εξοπλισμός, πχ. βάσεις στήριξης).
- (γ) οι χρεώσεις/τέλη που καταβάλλονται στον Διαχειριστή Συστήματος Διανομής (ΔΣΔ) κατά την υποβολή αίτησης σύνδεσης/ελέγχου του Φωτοβολταϊκού Συστήματος.

Οποιαδήποτε δαπάνη δεν είναι απαραίτητη και δεν συνδέεται άμεσα με την υλοποίηση της επένδυσης, όπως αυτή προδιαγράφεται στο παρόν Σχέδιο Χορηγιών, δεν είναι επιλέξιμη. Ενδεικτικά:

- δεν αποτελεί επιλέξιμη δαπάνη σε επένδυση θερμομόνωσης οροφής η αντικατάσταση κεραμιδιών (λαμβάνοντας υπόψη ότι τα υφιστάμενα μπορούν να επανατοποθετηθούν),
- αποτελεί ωστόσο επιλέξιμη δαπάνη το κόστος υγραμόνωσης, εφόσον αυτό απαιτείται για την προστασία του θερμομονωτικού υλικού από το εξωτερικό περιβάλλον.

7.10 Η αίτηση για έκδοση της άδειας οικοδομής ή της πολεοδομικής άδειας της κατοικίας να είχε κατατεθεί:

- για τις **ΚΑΤΗΓΟΡΙΕΣ 1 και 2** πριν την **21/12/2007**.
- για τις **ΚΑΤΗΓΟΡΙΕΣ 3A και 3B** πριν την **01/01/2017**.

7.11 Κατά την ημερομηνία υποβολής «Αίτησης Καταβολής Χορηγίας», η επένδυση θα πρέπει να **έχει ολοκληρωθεί** στο σύνολο της. Στην περίπτωση εγκατάστασης Φωτοβολταϊκού Συστήματος θα πρέπει επιπρόσθετα να **έχει διασυνδεθεί με το δίκτυο** και να έχει τεθεί σε πλήρη λειτουργία.

7.12 Ο **Φόρος Προστιθέμενης Αξίας (ΦΠΑ)** δεν αποτελεί επιλέξιμη δαπάνη.



- 7.13 Το Σχέδιο έχει **αναδρομική ισχύ** ώστε να διασφαλίζει την ομαλή συνέχεια του προηγούμενου Σχεδίου του 2021 (βλ. σχετική [Ανακοίνωση 20/10/21](#)). Συνεπώς επιλέξιμες είναι επενδύσεις που πραγματοποιήθηκαν **μετά και την 01/08/2021 συμπεριλαμβανομένης**. Επενδύσεις, που πραγματοποιήθηκαν πριν από την 01/08/2021, δεν είναι επιλέξιμες.
- ως ημερομηνία πραγματοποίησης επένδυσης **θερμομόνωσης οροφής**, θεωρείται η ημερομηνία έκδοσης του φορολογικού τιμολογίου που αφορά την επένδυση (σε περίπτωση πολλαπλών τιμολογίων λαμβάνεται υπόψη η ημερομηνία του πρώτου τιμολογίου).
 - ως ημερομηνία πραγματοποίησης επένδυσης εγκατάστασης **Φωτοβολταϊκού Συστήματος**, θεωρείται η ημερομηνία έκδοσης του Πιστοποιητικού Καταλληλότητας της ηλεκτρικής εγκατάστασης από τον Διαχειριστή Συστήματος Διανομής (ΔΣΔ).
 - για την **ΚΑΤΗΓΟΡΙΑ 2**, ως ημερομηνία πραγματοποίησης της επένδυσης θεωρείται η ημερομηνία έκδοσης του Πιστοποιητικού Καταλληλότητας της εγκατάστασης του Φωτοβολταϊκού Συστήματος, νοείται ωστόσο ότι η επένδυση θερμομόνωσης οροφής θα πρέπει να έχει πραγματοποιηθεί μετά την 01/08/2021.
 - **Τονίζεται** ότι, ανεξάρτητα από την αναδρομικότητα του παρόντος Σχεδίου Χορηγιών, **επενδύσεις που πραγματοποιήθηκαν πριν την 20/12/2021 περιλαμβανομένης λαμβάνουν το ποσό χορηγίας που προβλεπόταν στο αντίστοιχο «Σχέδιο Χορηγιών για ενθάρρυνση της χρήσης Ανανεώσιμων Πηγών Ενέργειας και Εξοικονόμησης Ενέργειας σε κατοικίες» του 2021.**

Επιπρόσθετες Προϋποθέσεις για επενδύσεις ΘΕΡΜΟΜΟΝΩΣΗΣ (ΚΑΤΗΓΟΡΙΕΣ 1 και 2)

- 7.14 Μετά την υλοποίηση της επένδυσης, ο μέσος συντελεστής θερμοπερατότητας (**U-value**) της οροφής δεν πρέπει να ξεπερνά το **0,4 W/m²K**.
- 7.15 Κάθε αίτηση θα πρέπει να **αντιστοιχεί σε μια κατοικία** και να αφορά την οροφή που συνιστά μέρος του κελύφους της υπό αναφορά κατοικίας (δηλ. της οροφής που βρίσκεται **αμέσως πάνω** από την κατοικία). Νοείται ότι σε περίπτωση πολυκατοικιών, ως κατοικία θεωρείται το κάθε μεμονωμένο διαμέρισμα.

Επιπρόσθετες Προϋποθέσεις για επενδύσεις εγκατάστασης ΦΩΤΟΒΟΛΤΑΪΚΟΥ ΣΥΣΤΗΜΑΤΟΣ (ΚΑΤΗΓΟΡΙΕΣ 2, 3Α και 3Β)

- 7.16 Σε περίπτωση που το κόστος εγκατάστασης του Φωτοβολταϊκού Συστήματος (χωρίς ΦΠΑ) είναι μικρότερο από το ποσό χορηγίας της ΚΑΤΗΓΟΡΙΑΣ στην οποία εντάσσεται η επένδυση, τότε το ποσό της χορηγίας θα ισούται με το κόστος της επένδυσης (χωρίς ΦΠΑ).
- 7.17 Για όλες τις επενδύσεις εγκατάστασης Φωτοβολταϊκού Συστήματος (ΚΑΤΗΓΟΡΙΕΣ 2, 3Α και 3Β), ο λογαριασμός ηλεκτρικού ρεύματος **θα πρέπει απαραίτητα να είναι στο όνομα του αιτητή**. Η αίτηση υποβάλλεται από το πρόσωπο στο όνομα του οποίου εκδίδεται ο λογαριασμός ηλεκτρικού ρεύματος, το οποίο έχει συνάψει και τη Σύμβαση Συμψηφισμού Μετρήσεων με τον προμηθευτή ηλεκτρικής ενέργειας (ΑΗΚ).



Επιπρόσθετες Προϋποθέσεις για την ΚΑΤΗΓΟΡΙΑ 3B

- 7.18 Η ΚΑΤΗΓΟΡΙΑ 3B παρέχει αυξημένη χορηγία για την εγκατάσταση Φωτοβολταϊκού Συστήματος σε κατοικία όπου διαμένει **ευάλωτος καταναλωτής ηλεκτρικής ενέργειας**. Δικαίωμα υποβολής αίτησης στην ΚΑΤΗΓΟΡΙΑ 3B έχουν άτομα που, είτε οι ίδιοι είτε άλλο άτομο με το οποίο συνοικούν μόνιμα στην ίδια οικία και με το οποίο τους συνδέει πρώτου βαθμού συγγένεια, είναι ευάλωτος καταναλωτής ηλεκτρικής ενέργειας:
- Οι «ευάλωτοι καταναλωτές ηλεκτρικής ενέργειας» για σκοπούς του παρόντος Σχεδίου Χορηγιών καθορίζονται στο ΠΑΡΑΡΤΗΜΑ.
 - για σκοπούς του παρόντος Σχεδίου, ο πρώτος βαθμός συγγένειας περιλαμβάνει: γονείς, παιδιά, παππού/γιαγιά, σύζυγο, αδελφό/ή, πεθερό/ά, γαμπρό/νύφη.
- 7.19 Οι δικαιούχοι της ΚΑΤΗΓΟΡΙΑΣ 3B παροτρύνονται όπως πριν την υλοποίηση της επένδυσης, να υποβάλουν «**Αίτημα Προέγκρισης**», προκειμένου να ενημερωθούν επίσημα κατά πόσο εμπίπτουν στους δικαιούχους του Σχεδίου. Η παραχώρηση Προέγκρισης και η δυνατότητα ένταξης στο Σχέδιο παρέχεται στους αιτητές που **κατά τον χρόνο υποβολής του «Αιτήματος Προέγκρισης»** πληρούν τις προϋποθέσεις της παρ.7.1.
- 7.20 Σε περίπτωση παραχώρησης Προέγκρισης, οι δικαιούχοι θα πρέπει **εντός εννέα (9) μηνών** να υποβάλουν «**Αίτηση Καταβολής Χορηγίας**» η οποία υποβάλλεται μετά την πλήρη ολοκλήρωση της επένδυσης και τη διασύνδεση του Φωτοβολταϊκού Συστήματος με το δίκτυο. Συνεπώς εντός του διαστήματος των εννέα (9) μηνών, οι δικαιούχοι θα πρέπει -με δική τους ευθύνη- να μεριμνήσουν για έγκαιρη εγκατάσταση/διασύνδεση του συστήματος και υποβολή «Αίτησης Καταβολής Χορηγίας». Η Προέγκριση ανακαλείται αυτοδικαίως μετά τη λήξη της προθεσμίας των εννέα (9) μηνών αν ο δικαιούχος δεν υποβάλει «Αίτηση Καταβολής Χορηγίας».
- 7.21 **ΔΕΝ θα παραχωρείται παράταση** του χρονοδιαγράμματος των εννέα (9) μηνών. Σε περίπτωση που, για οποιονδήποτε λόγο, οι δικαιούχοι αποτύχουν να ολοκληρώσουν την επένδυση προκειμένου να υποβάλουν «Αίτηση Καταβολής Χορηγίας» εντός της προθεσμίας των εννέα (9) μηνών, θα έχουν τη δυνατότητα, μέσω του ηλεκτρονικού συστήματος, να αιτηθούν για «**Επικαιροποίηση Προέγκρισης**» (δεδομένου ότι το παρόν Σχέδιο θα εξακολουθεί να είναι σε ισχύ). Σε τέτοια περίπτωση και εφόσον ο αιτητής εξακολουθεί να είναι δικαιούχος για την ΚΑΤΗΓΟΡΙΑ 3B κατά την ημερομηνία υποβολής του αιτήματος Επικαιροποίησης, παραχωρείται νέα Προέγκριση και η προθεσμία των εννέα (9) μηνών θα ισχύει από την ημερομηνία της νέας Προέγκρισης. Νοείται ότι τα αιτήματα για «Επικαιροποίηση Προέγκρισης» θα πρέπει να υποβάλλονται πριν την εκπνοή της αρχικής προθεσμίας και ΔΕΝ θα εξετάζονται με σειρά προτεραιότητας αλλά όταν υπάρχει σχετική ευχέρεια ανάλογα με την πρόοδο εξέτασης των υπόλοιπων αιτήσεων.
- 7.22 Δεν μπορεί να εγκριθεί ένταξη στην ΚΑΤΗΓΟΡΙΑ 3B, σε περίπτωση που, για τον ίδιο ευάλωτο καταναλωτή ηλεκτρικής ενέργειας κατά τα δέκα (10) τελευταία έτη, **είχε ήδη παραχωρηθεί αυξημένη χορηγία** για την εγκατάσταση Φωτοβολταϊκού Συστήματος στα πλαίσια προηγούμενων ή άλλων Σχεδίων Χορηγιών, είτε του Ταμείου ΑΠΕ και ΕΞ.Ε είτε του Υπουργείου Ενέργειας, Εμπορίου και Βιομηχανίας.



8. Υποστήριξη ΑμεΑ από το ΕΓΚ

- 8.1 Για σκοπούς διευκόλυνσης μερίδας των ευάλωτων καταναλωτών ηλεκτρικής ενέργειας και συγκεκριμένα των ατόμων με αναπηρίες (ΑμεΑ), τόσο κατά τη διερεύνηση της συμμετοχής τους στο Σχέδιο, όσο και κατά την υποβολή αίτησης, έχει εξασφαλιστεί η δυνατότητα δωρεάν υποστήριξης από το **Ενεργειακό Γραφείο Κύπρου (ΕΓΚ)**, το οποίο θα συνεργαστεί με τους σχετιζόμενους συνδέσμους και οργανώσεις που εκπροσωπούν ΑμεΑ στην Κύπρο. Οι υπηρεσίες αυτές παρέχονται με τη στήριξη του Μηχανισμού Ανάκαμψης και Ανθεκτικότητας της ΕΕ στο πλαίσιο του Σχεδίου Ανάκαμψης και Ανθεκτικότητας Κύπρου και δεν επιβαρύνουν τους δικαιούχους.
- 8.2 Ειδικότερα, το ΕΓΚ θα παρέχει την ακόλουθη υποστήριξη σε ΑμεΑ:
- (α) την επίσκεψη στα ενδιαφερόμενα νοικοκυριά σε όλη την Κύπρο,
 - (β) την εγκατάσταση μόνιμου μετρητικού έξυπνου εξοπλισμού προκειμένου να τεκμηριώνεται η εξοικονόμηση ενέργειας από και προς τους δικαιούχους είτε από ήπιες είτε από μεγάλης κλίμακας παρεμβάσεις βελτίωσης της ενεργειακής απόδοσης και χρήσης ανανεώσιμων πηγών ενέργειας,
 - (γ) επιτόπου αποτύπωση υφιστάμενης κατάστασης του κτιρίου από εξειδικευμένο προσωπικό του ΕΓΚ, συμβουλές βελτίωσης της ενεργειακής απόδοσης και χρήσης ανανεώσιμων πηγών ενέργειας και ενημέρωση για τα διαθέσιμα σχέδια χορηγιών και τις ειδικές τους απαιτήσεις,
 - (δ) ανάδειξη των επιμέρους λύσεων βελτίωσης της ενεργειακής απόδοσης και αξιοποίηση ανανεώσιμων πηγών ενέργειας στην οικία,
 - (ε) ετοιμασία έκθεσης με συμβουλές βελτίωσης της ενεργειακής απόδοσης και χρήσης ανανεώσιμων πηγών ενέργειας καθώς και εκτίμηση του αναμενόμενου αποτελέσματος,
 - (στ) την υποστήριξη κατά την υποβολή και διαχείριση των αιτήσεων τους στο πλαίσιο του παρόντος Σχεδίου Χορηγιών,
 - (ζ) διαρκής επικοινωνία με τους δικαιούχους και ενημέρωση προόδου σχετικά με την υλοποίηση παρεμβάσεων ενεργειακής αναβάθμισης και χρήσης ανανεώσιμων πηγών ενέργειας στα νοικοκυριά τους.
- 8.3 Σημειώνεται ότι η πιο πάνω υποστήριξη των ΑμεΑ από το Ενεργειακό Γραφείο Κύπρου θα προσφερθεί για περιορισμένο αριθμό 300 αιτήσεων/νοικοκυριών.

9. Υποχρεώσεις δικαιούχων

- 9.1 Οι δικαιούχοι οφείλουν να τηρούν τις διατάξεις των Εθνικών και Κοινοτικών πολιτικών. Το σχετικό θεσμικό πλαίσιο (Νόμοι και Κανονισμοί) παρατίθεται [εδώ](#).
- 9.2 Τα μηχανήματα και ο εξοπλισμός τα οποία θα τύχουν επιχορήγησης πρέπει να παραμείνουν **εγκατεστημένα και σε λειτουργία για τουλάχιστον πέντε (5) χρόνια** από την ημερομηνία υποβολής της αίτησης. Σε περίπτωση οριστικής διακοπής ή μη αποτελεσματικής λειτουργίας ή αποξένωσης του συστήματος/εξοπλισμού πριν την πάροδο πέντε (5) ετών από την ημερομηνία υποβολής της αίτησης, θα επιστρέφεται όλο το ποσό της χορηγίας που έχει δοθεί.
- 9.3 Για την **ΚΑΤΗΓΟΡΙΑ 3B**: για διάστημα **δέκα (10) ετών** από την ημερομηνία υποβολής της «Αίτησης Καταβολής Χορηγίας», οι δικαιούχοι δεν επιτρέπεται να αποξενώσουν αυτοβούλως το Φωτοβολταϊκό Σύστημα ή/και να μεταβιβάσουν τη Σύμβαση Συμψηφισμού Μετρήσεων Ηλεκτρικής Ενέργειας με τον προμηθευτή ηλεκτρικής ενέργειας, εκτός αν



η μεταβίβαση του συστήματος/Σύμβασης, γίνει προς πρόσωπο που μπορεί να αποδείξει ότι κατά τον χρόνο εφαρμογής του παρόντος Σχεδίου ήταν δικαιούχος της ΚΑΤΗΓΟΡΙΑΣ 3B. Σε αντίθετη περίπτωση, θα επιστρέφεται όλο το ποσό της χορηγίας που έχει δοθεί.

ΑΡΧΗΣ ΤΗΣ «ΜΗ ΠΡΟΚΛΗΣΗΣ ΣΗΜΑΝΤΙΚΗΣ ΒΛΑΒΗΣ»





- 9.4 Οι επενδύσεις θα πρέπει να είναι σύμφωνες με τον Κανονισμό (ΕΕ) 2021/241 για τη θέσπιση Μηχανισμού Ανάκαμψης και Ανθεκτικότητας του Ευρωπαϊκού Κοινοβουλίου και Συμβουλίου της 12ης Φεβρουαρίου 2021 και τα άρθρα 15 και 16 για την τήρηση της αρχής της **«μη πρόκλησης σημαντικής βλάβης»**, κατά την έννοια του άρθρου 17 του Κανονισμού (ΕΕ) 2020/852 του Ευρωπαϊκού Κοινοβουλίου και Συμβουλίου της 18ης Ιουνίου 2020 και όπου απαιτείται συμμόρφωση με οριζόντιες και ειδικές απαιτήσεις.
- 9.5 Ο κάθε δικαιούχος υποχρεούται να προβεί σε όλες τις ενδεδειγμένες ενέργειες σχετικά με τη διασφάλιση της τήρησης της αρχής «μη πρόκλησης σημαντικής βλάβης» κατά τη διάρκεια υλοποίησης της επένδυσης. Οι ενέργειες αυτές αφορούν:
- Για την αγορά ηλεκτρικού και ηλεκτρονικού εξοπλισμού και τη διάθεση και επεξεργασία τους στο τέλος του κύκλου ζωής τους, να εφαρμόζονται οι απαιτήσεις των περί Αποβλήτων (Απόβλητα Ηλεκτρικού και Ηλεκτρονικού Εξοπλισμού) Κανονισμοί του 2015 μέχρι 2021 (Κ.Δ.Π.73 / 2015, Κ.Δ.Π. 337/2017 και Κ.Δ.Π 200/2021) και της οδηγίας 2012/19/ΕΕ του Ευρωπαϊκού Κοινοβουλίου και του Συμβουλίου, της 4ης Ιουλίου 2012, σχετικά με τα απόβλητα ηλεκτρικού και ηλεκτρονικού εξοπλισμού (ΑΗΗΕ).
 - Ο ηλεκτρικός και ηλεκτρονικός εξοπλισμός, ο οποίος θα αγοραστεί, να συμμορφώνεται με τις απαιτήσεις για ενεργειακή σήμανση, σύμφωνα με τον Κανονισμό (ΕΕ) 2017/1369, σχετικά με το καθορισμό ενός πλαισίου για την ενεργειακή σήμανση και με την Οδηγία 2009/125/ΕΚ για θέσπιση πλαισίου για τον καθορισμό απαιτήσεων οικολογικού σχεδιασμού όσον αφορά τα συνδεδεμένα με την ενέργεια προϊόντα.
 - Όλες οι ενέργειες των επενδύσεων να είναι σύμφωνες με την ιεράρχηση των αποβλήτων που περιλαμβάνεται στην Οδηγία Πλαίσιο για τα Απόβλητα, σύμφωνα με την οποία η πρόληψη αποτελεί την προτιμώμενη επιλογή, ακολουθούμενη από την επαναχρησιμοποίηση, την ανακύκλωση και άλλες μορφές ανάκτησης, με τη διάθεση σε χώρους υγειονομικής ταφής να αποτελεί ύστατη λύση.
 - Οι επενδύσεις να λαμβάνουν μέτρα για τον διαχωρισμό των ροών αποβλήτων στην πηγή, με προτεραιότητα την επαναχρησιμοποίηση και την ανακύκλωση. Κάθε επένδυση που δημιουργεί απόβλητα πρέπει να συμμορφώνεται με το νομοθετικό πλαίσιο για τα Απόβλητα (Κανονισμός (ΕΕ) 2018/848 και Οδηγίες (ΕΕ) 2018/849, 2018/850, 2018/851, 2018/852).
 - Οι κατασκευαστικές εργασίες να συμμορφώνονται με τις οριζόντιες απαιτήσεις για τα Απόβλητα και να μην εκπέμπουν σημαντικές ποσότητες εκπομπών αερίων του θερμοκηπίου. Επίσης, κατά τη διάρκεια των εργασιών, να λαμβάνονται μέτρα για τη μείωση του θορύβου, της σκόνης και των εκπομπών ρύπων.



10. Κατηγορίες Επενδύσεων και Χορηγίες

10.1 Στα πλαίσια του παρόντος Σχεδίου δύναται να δοθεί επιχορήγηση για τις ΚΑΤΗΓΟΡΙΕΣ Επενδύσεων που παρουσιάζονται στον πιο κάτω πίνακα. Τα πιο κάτω ποσά χορηγίας είναι **ανά αιτητή/κατοικία**.

10.2 Τονίζεται τα ποσά χορηγίας που προβλέπονται στον πιο κάτω πίνακα εφαρμόζονται σε επενδύσεις που πραγματοποιήθηκαν μετά την 21/12/2021, περιλαμβανομένης. Επενδύσεις που πραγματοποιήθηκαν μετά την 01/08/2021 περιλαμβανομένης, αλλά πριν τις 20/12/2021 λαμβάνουν το ποσό χορηγίας που προβλεπόταν στο [«Σχέδιο Χορηγιών για ενθάρρυνση της χρήσης Ανανεώσιμων Πηγών Ενέργειας και Εξοικονόμησης Ενέργειας σε κατοικίες» του 2021](#).

ΚΑΤΗΓΟΡΙΑ ΕΠΕΝΔΥΣΗΣ	ΧΟΡΗΓΙΑ
ΚΑΤΗΓΟΡΙΑ 1  Θερμομόνωση Οροφής υφιστάμενης κατοικίας (επίτευξη U-value κάτω από 0,4 W/m ² K)	45% επί των επιλέξιμων δαπανών* Μέγιστο ποσό χορηγίας: €2.250*
ΚΑΤΗΓΟΡΙΑ 2  Θερμομόνωση Οροφής (επίτευξη U-value κάτω από 0,4 W/m ² K) σε συνδυασμό με εγκατάσταση Φωτοβολταϊκού Συστήματος (ΦΒ) με τη μέθοδο Net Metering ή Virtual Net Metering σε υφιστάμενη κατοικία	ΓΙΑ ΤΗ ΘΕΡΜΟΜΟΝΩΣΗ ΟΡΟΦΗΣ: 55% επί των επιλέξιμων δαπανών* Μέγιστο ποσό χορηγίας: €2.750* ΓΙΑ ΤΟ ΦΒ ΣΥΣΤΗΜΑ: €450* ανά εγκατεστημένο kW Μέγιστο ποσό χορηγίας: €1.800* Συνολικό μέγιστο ποσό χορηγίας: €4.800*
ΚΑΤΗΓΟΡΙΑ 3Α  Εγκατάσταση Φωτοβολταϊκού Συστήματος με τη μέθοδο Net Metering ή Virtual Net Metering σε υφιστάμενη κατοικία (ΓΕΝΙΚΗ ΚΑΤΗΓΟΡΙΑ)	€375* ανά εγκατεστημένο kW Μέγιστο ποσό χορηγίας: €1.500*
ΚΑΤΗΓΟΡΙΑ 3Β  Εγκατάσταση Φωτοβολταϊκού Συστήματος με τη μέθοδο Net Metering ή Virtual Net Metering σε υφιστάμενη κατοικία ευάλωτου καταναλωτή ηλεκτρικής ενέργειας (βλ. ΠΑΡΑΡΤΗΜΑ)	€1.000 ανά εγκατεστημένο kW Μέγιστο ποσό χορηγίας: €5.000

* Το ποσό της χορηγίας για τις ΚΑΤΗΓΟΡΙΕΣ 1, 2 και 3Α όπως υπολογίζεται βάσει του πιο πάνω πίνακα, **αυξάνεται κατά 50% για τις οικίες που εμπίπτουν στις ορεινές περιοχές** (βλ. [παρ. 11](#)). Δεν εφαρμόζεται για την ΚΑΤΗΓΟΡΙΑ 3Β.

10.3 Για σκοπούς του παρόντος Σχεδίου, η **εγκατεστημένη ισχύς του Φωτοβολταϊκού Συστήματος** θα υπολογίζεται στη βάση της αναγραφόμενης στο τιμολόγιο ή/και σε βεβαίωση του εγκαταστάτη ονομαστικής ισχύος των πλαισίων, η οποία πρέπει να είναι σύμφωνη με αυτήν που θα αναφέρεται στα στοιχεία που διατηρεί ο Διαχειριστής Συστήματος Διανομής.

10.4 Ο αιτητής έχει τη δυνατότητα να επιλέξει να εγκαταστήσει Φωτοβολταϊκό Σύστημα **πέραν των 4kW** (ισχύει για τις ΚΑΤΗΓΟΡΙΕΣ 2 και 3Α) και **πέραν των 5kW** (ισχύει για την ΚΑΤΗΓΟΡΙΑ 3Β), ωστόσο το συνολικό ποσό χορηγίας δεν μπορεί να ξεπεράσει τα μέγιστα ποσά που αναφέρονται στον πιο πάνω πίνακα. Νοείται ότι η εγκατεστημένη ισχύς του Φωτοβολταϊκού Συστήματος **δεν πρέπει σε καμία περίπτωση να υπερβαίνει το μέγιστο**



κατά περίπτωση όριο, που προβλέπει το «[Σχέδιο για παραγωγή ηλεκτρικής ενέργειας από ανανεώσιμες πηγές ενέργειας για ίδια κατανάλωση](#)», όπως εκάστοτε τροποποιείται ή αντικαθίσταται.

10.5 Δικαιούχοι της ΚΑΤΗΓΟΡΙΑΣ 3B οι οποίοι είχαν λάβει Προέγκριση με βάση το αντίστοιχο Σχέδιο Χορηγιών του 2021, έχουν τη δυνατότητα να υποβάλουν νέο «Αίτημα Προέγκρισης» βάσει του παρόντος Σχεδίου Χορηγιών, νοουμένου ότι εξακολουθούν να πληρούν τα κριτήρια επιλεξιμότητας της ΚΑΤΗΓΟΡΙΑΣ 3B και δεν έχουν προχωρήσει σε υποβολή «Αίτησης Καταβολής Χορηγίας» βάσει της Προέγκρισης που τους είχε δοθεί. Νοείται ότι δικαιούχοι της ΚΑΤΗΓΟΡΙΑΣ 3B οι οποίοι είχαν λάβει Προέγκριση βάσει του Σχεδίου Χορηγιών του 2021 και είχαν προχωρήσει σε υλοποίηση της επένδυσης και υποβολή «Αίτησης Καταβολής Χορηγίας», δεν μπορούν να εντάξουν την επένδυση στο παρόν Σχέδιο.

11. Αυξημένη χορηγία για οικίες που εμπίπτουν σε ορεινές περιοχές

11.1 Μέσω του παρόντος Σχεδίου Χορηγιών προωθείται η υλοποίηση δράσεων που περιλαμβάνονται στην **Εθνική Στρατηγική Ανάπτυξης Ορεινών Κοινοτήτων (ΕΣΑΟΚ)**. Στο πλαίσιο αυτό, εγκαταστάσεις που γίνονται σε οικίες οι οποίες εμπίπτουν στις ορεινές περιοχές λαμβάνουν, για τις ΚΑΤΗΓΟΡΙΕΣ 1, 2 και 3A **αυξημένη χορηγία κατά 50%**. Διευκρινίζεται ότι η επαύξηση του ποσού χορηγίας κατά 50%, εφαρμόζεται αφού προηγουμένως υπολογιστεί αριθμητικά το ποσό χορηγίας σύμφωνα με τον πίνακα της [παρ. 10.2](#).

11.2 Επισημαίνεται ότι:

- (α) Οι ορεινές περιοχές ορίζονται αποκλειστικά **βάσει ταχυδρομικού κώδικα**. Ο κατάλογος των ταχυδρομικών κωδικών που προσδιορίζουν τις ορεινές περιοχές παρατίθεται [εδώ](#).
- (β) Οικίες των οποίων ο ταχυδρομικός κώδικας δεν περιλαμβάνεται στον πιο πάνω κατάλογο δεν μπορεί να θεωρηθεί ότι εμπίπτουν στις ορεινές περιοχές.
- (γ) Ο ταχυδρομικός κωδικός της κάθε οικίας λαμβάνεται αποκλειστικά **από τη διεύθυνση που αναγράφεται στον λογαριασμό ηλεκτρικής ενέργειας (ΑΗΚ)** που θα επισυνάψει ο αιτητής.
- (δ) Σε περίπτωση που –για οποιοδήποτε λόγο– στον λογαριασμό ηλεκτρικής ενέργειας δεν αναγράφεται ταχυδρομικός κώδικας, ο εντοπισμός του ταχυδρομικού κώδικα της διεύθυνσης στην οποία βρίσκεται η οικία θα γίνεται από το [σύστημα των Κυπριακών Ταχυδρομείων](#).
- (ε) Οι αιτήσεις για οικίες οι οποίες εμπίπτουν μέσα στις ορεινές περιοχές, **υποβάλλονται κατά τον ίδιο ακριβώς τρόπο όπως οι υπόλοιπες αιτήσεις**. Η αυξημένη χορηγία υπολογίζεται και παραχωρείται κατά την αξιολόγηση της αίτησης.

12. Αύξηση ισχύος ΦΒ συστήματος

12.1 Στα πλαίσια των ΚΑΤΗΓΟΡΙΩΝ 2, 3A και 3B δίδεται επιχορήγηση και για την **αύξηση της δυναμικότητας υφιστάμενου Φωτοβολταϊκού Συστήματος** που λειτουργεί με τη μέθοδο του συμψηφισμού μετρήσεων (Net-Metering), νοουμένου ότι:

- (α) η επιχορήγηση θα δοθεί μόνο για τη νέα εγκατεστημένη ισχύ του Φωτοβολταϊκού Συστήματος, και



(β) εφαρμόζονται ανά περίπτωση τα πιο κάτω:

- Αν **δεν** είχε παραχωρηθεί οποιαδήποτε χορηγία για την εγκατάσταση του υφιστάμενου συστήματος: δύναται να υποβληθεί αίτηση για το σύνολο της νέας/επιπρόσθετης εγκατεστημένης ισχύος και μέχρι των ορίων επιχορήγησης που καλύπτει η ΚΑΤΗΓΟΡΙΑ στην οποία εμπίπτουν οι δικαιούχοι (δηλ. μέχρι 4kW για τις ΚΑΤΗΓΟΡΙΕΣ 2 και 3Α και μέχρι 5kW για την ΚΑΤΗΓΟΡΙΑ 3Β).
- Αν για την εγκατάσταση του υφιστάμενου συστήματος είχε παραχωρηθεί χορηγία στο πλαίσιο της ΚΑΤΗΓΟΡΙΑΣ 2 ή 3Α: δύναται να υποβληθεί αίτηση μόνο για τη νέα εγκατεστημένη ισχύ και μέχρι συνολικής εγκατεστημένης ισχύος (λαμβάνοντας υπόψη και το υφιστάμενο σύστημα) που δεν θα υπερβαίνει τα όρια επιχορήγησης που καλύπτει η ΚΑΤΗΓΟΡΙΑ στην οποία εμπίπτουν με το παρόν Σχέδιο Χορηγιών οι δικαιούχοι (δηλ. μέχρι 4kW για τις ΚΑΤΗΓΟΡΙΕΣ 2 και 3Α και μέχρι 5kW για την ΚΑΤΗΓΟΡΙΑ 3Β εφόσον πλέον μπορεί να ενταχθεί στην ΚΑΤΗΓΟΡΙΑ 3Β). Το πιο πάνω εφαρμόζεται σε όλες τις περιπτώσεις και ανεξάρτητα από τον χρόνο εγκατάστασης και ημερομηνία υποβολής αίτησης για επιχορήγηση του υφιστάμενου ΦΒ συστήματος.
- Αν για την εγκατάσταση του υφιστάμενου συστήματος είχε κατά τα δέκα (10) τελευταία έτη παραχωρηθεί αυξημένη χορηγία στο πλαίσιο της ΚΑΤΗΓΟΡΙΑΣ 3Β ή αντίστοιχης: δύναται να υποβληθεί αίτηση, μόνο για ένταξη στις ΚΑΤΗΓΟΡΙΕΣ 2 και 3Α και μόνο για τη νέα εγκατεστημένη ισχύ μέχρι συνολικής εγκατεστημένης ισχύος (λαμβάνοντας υπόψη και το υφιστάμενο σύστημα) 4kW.
- Αν για την εγκατάσταση του υφιστάμενου συστήματος είχε παραχωρηθεί αυξημένη χορηγία στο πλαίσιο της ΚΑΤΗΓΟΡΙΑΣ 3Β ή αντίστοιχης, αλλά έχουν παρέλθει δέκα (10) χρόνια από την ημερομηνία υποβολής της προηγούμενης αίτησης: δύναται να υποβληθεί αίτηση για ένταξη στην ΚΑΤΗΓΟΡΙΑ 3Β και μόνο για τη νέα εγκατεστημένη ισχύ μέχρι συνολικής εγκατεστημένης ισχύος (λαμβάνοντας υπόψη και το υφιστάμενο σύστημα) 5kW.

13. Απαιτούμενα δικαιολογητικά κατά την υποβολή αίτησης

ΔΗΜΙΟΥΡΓΙΑ ΛΟΓΑΡΙΑΣΜΟΥ ΣΤΟ ΣΥΣΤΗΜΑ - Απαιτούμενα Δικαιολογητικά

13.1 Για να είναι δυνατή η υποβολή αίτησης, για οποιαδήποτε από τις Κατηγορίες Επενδύσεων, οι ενδιαφερόμενοι θα πρέπει αρχικά να δημιουργήσουν λογαριασμό στο σύστημα του Ταμείου ΑΠΕ και ΕΞ.Ε (σε περίπτωση που δεν διαθέτουν ήδη).

13.2 Κατά τη δημιουργία λογαριασμού θα ζητηθεί να επισυνάψουν σε ηλεκτρονική μορφή (scan):

1. Αντίγραφο του **δελτίου ταυτοποίησης** του αιτητή ως ακολούθως:
 - Για πολίτες με Κυπριακή Υπηκοότητα: **Αντίγραφο Δελτίου Ταυτότητας**
 - Για πολίτες της ΕΕ: **Βεβαίωση εγγραφής πολίτη της Ένωσης** και Μελών της οικογένειας του που είναι επίσης πολίτες της Ένωσης
 - Για πολίτες τρίτων χωρών: **[Alien Registration Card \(ARC\)](#)**



ΚΑΤΗΓΟΡΙΑ 1 - Απαιτούμενα Δικαιολογητικά

13.3 Κατά την ηλεκτρονική υποβολή «Αίτησης Καταβολής Χορηγίας» για την **Κατηγορία 1**, οι αιτητές θα πρέπει απαραίτητα να επισυνάψουν σε ηλεκτρονική μορφή (scan):

- 1. Πρόσφατο λογαριασμό ηλεκτρικού ρεύματος** της κατοικίας όπου έχει γίνει η επένδυση θερμομόνωσης οροφής, στον οποίο να αναγράφεται η διατίμηση και ο αριθμός υποστατικού. Για την ΚΑΤΗΓΟΡΙΑ 1 ο λογαριασμός δεν είναι απαραίτητο να είναι στο όνομα του αιτητή.
- 2. Αναλυτικά Τιμολόγια** που αφορούν την επένδυση.
 - δείτε [παρ. 15](#) όσον αφορά το υποχρεωτικό περιεχόμενο και τις απαιτήσεις που πρέπει να πληρούν τα Τιμολόγια προκειμένου να γίνουν αποδεκτά.
 - δείτε [παρ. 16](#) αναφορικά με την υλοποίηση επενδύσεων μέσω Παρόχου Ενεργειακών Υπηρεσιών (ΠΕΥ).
- 3. Υπεύθυνη Δήλωση από τον εγκαταστάτη** της θερμομόνωσης οροφής στην οποία να περιγράφεται αναλυτικά η επένδυση και να πιστοποιείται υπεύθυνα ότι έχει υλοποιηθεί. Η υλοποιηθείσα επένδυση, όπως περιγράφεται στην Υπεύθυνη Δήλωση εγκαταστάτη, θα πρέπει να ανταποκρίνεται στα τεχνικά χαρακτηριστικά που καθορίζονται στο Φύλλο Υπολογισμού του μέσου συντελεστή θερμοπερατότητας (U).
- 4. Φύλλο Υπολογισμού του μέσου συντελεστή θερμοπερατότητας (U)** για τις οροφές που συνιστούν μέρος του κελύφους της κατοικίας και οι οποίες θερμομονώθηκαν, υπογεγραμμένο είτε από Ενεργειακό Ελεγκτή κατηγορίας Α είτε από Ειδικευμένο Εμπειρογνώμονα. Το Φύλλο Υπολογισμού ετοιμάζεται πριν την πραγματοποίηση των εργασιών θερμομόνωσης της οροφής προκειμένου να καθορίσει τα τεχνικά χαρακτηριστικά των εργασιών που πρέπει να γίνουν ώστε να επιτευχθεί για την οροφή αυτή ο μέσος συντελεστής θερμοπερατότητας (U-value) που απαιτεί το Σχέδιο (κάτω από $0,4 \text{ W/m}^2\text{K}$).
- 5. Κατάσταση από τον προμηθευτή ηλεκτρικής ενέργειας (ΑΗΚ)**, στην οποία να αναγράφεται η **ημερομηνία πρώτης σύνδεσης** του υποστατικού (η οποία θα πρέπει να είναι πριν την 21.12.2007):
 - **Εναλλακτικά**, οι αιτητές μπορούν να προσκομίσουν επίσημα έγγραφα που να τεκμηριώνουν ότι η αίτηση για έκδοση της άδειας οικοδομής ή/και της πολεοδομικής άδειας της κατοικίας είχε κατατεθεί πριν την 21.12.2007 (πχ. αντίγραφο Άδειας Οικοδομής ή/και της Πολεοδομικής Άδειας ή/και των αιτήσεων για έκδοση τους).

ΚΑΤΗΓΟΡΙΑ 2 - Απαιτούμενα Δικαιολογητικά

13.4 Κατά την ηλεκτρονική υποβολή «Αίτησης Καταβολής Χορηγίας» για την **Κατηγορία 2**, οι αιτητές θα πρέπει απαραίτητα να επισυνάψουν σε ηλεκτρονική μορφή (scan):

- 1. Πρόσφατο λογαριασμό ηλεκτρικού ρεύματος** της κατοικίας όπου έχει γίνει η επένδυση θερμομόνωσης οροφής και εγκατάστασης



Φωτοβολταϊκού Συστήματος, στον οποίο να αναγράφεται η διατίμηση και ο αριθμός υποστατικού. Για την ΚΑΤΗΓΟΡΙΑ 2 ο λογαριασμός πρέπει να είναι στο όνομα του αιτητή.

2. **Αναλυτικά Τιμολόγια** που αφορούν την επένδυση.
 - δείτε [παρ. 15](#) όσον αφορά το υποχρεωτικό περιεχόμενο και τις απαιτήσεις που πρέπει να πληρούν τα Τιμολόγια προκειμένου να γίνουν αποδεκτά.
 - δείτε [παρ. 16](#) αναφορικά με την υλοποίηση επενδύσεων μέσω Παρόχου Ενεργειακών Υπηρεσιών (ΠΕΥ).
3. **Υπεύθυνη Δήλωση από τον εγκαταστάτη** της θερμομόνωσης οροφής στην οποία να περιγράφεται αναλυτικά η επένδυση και να πιστοποιείται υπεύθυνα ότι έχει υλοποιηθεί. Η υλοποιηθείσα επένδυση, όπως περιγράφεται στην Υπεύθυνη Δήλωση εγκαταστάτη, θα πρέπει να ανταποκρίνεται στα τεχνικά χαρακτηριστικά που καθορίζονται στο Φύλλο Υπολογισμού του μέσου συντελεστή θερμοπερατότητας (U).
4. **Φύλλο Υπολογισμού του μέσου συντελεστή θερμοπερατότητας (U)** για τις οροφές που συνιστούν μέρος του κελύφους της κατοικίας και οι οποίες θερμομονώθηκαν, υπογεγραμμένο είτε από Ενεργειακό Ελεγκτή κατηγορίας Α είτε από Ειδικευμένο Εμπειρογνώμονα. Το Φύλλο Υπολογισμού ετοιμάζεται πριν την πραγματοποίηση των εργασιών θερμομόνωσης της οροφής προκειμένου να καθορίσει τα τεχνικά χαρακτηριστικά των εργασιών που πρέπει να γίνουν ώστε να επιτευχθεί για την οροφή αυτή ο μέσος συντελεστής θερμοπερατότητας (U-value) που απαιτεί το Σχέδιο (**κάτω από 0,4 W/m²K**).
5. **Κατάσταση από τον προμηθευτή ηλεκτρικής ενέργειας (ΑΗΚ)**, στην οποία να αναγράφεται η **ημερομηνία πρώτης σύνδεσης** του υποστατικού (η οποία θα πρέπει να είναι πριν την 21.12.2007):
 - **Εναλλακτικά**, οι αιτητές μπορούν να προσκομίσουν επίσημα έγγραφα που να τεκμηριώνουν ότι η αίτηση για έκδοση της άδειας οικοδομής ή/και της πολεοδομικής άδειας της κατοικίας είχε κατατεθεί πριν την 21.12.2007 (πχ. αντίγραφο Άδειας Οικοδομής ή/και της Πολεοδομικής Άδειας ή/και των αιτήσεων για έκδοση τους).
6. Το **Πιστοποιητικό Καταλληλότητας** του Φωτοβολταϊκού Συστήματος το οποίο θα πρέπει να έχει εκδοθεί μετά την 01/08/2021 συμπεριλαμβανομένης.

13.5 ΣΕ ΠΕΡΙΠΤΩΣΗ ΠΟΥ η σύνδεση του Φωτοβολταϊκού Συστήματος έγινε με τη μέθοδο του **ΕΙΚΟΝΙΚΟΥ ΣΥΜΨΗΦΙΣΜΟΥ ΜΕΤΡΗΣΕΩΝ (VIRTUAL NET-METERING)**, θα πρέπει επιπρόσθετα να επισυναφθεί:

7. **Αντίγραφο της πρώτης σελίδας της ΣΥΜΒΑΣΗΣ ΣΥΜΨΗΦΙΣΜΟΥ ΜΕΤΡΗΣΕΩΝ ΗΛΕΚΤΡΙΚΗΣ ΕΝΕΡΓΕΙΑΣ** που έχει συνάψει ο αιτητής με τον προμηθευτή ηλεκτρικής ενέργειας (ΑΗΚ), βάσει του οποίου θα αποδεικνύεται ότι η παραγόμενη ενέργεια από το εγκατεστημένο Φωτοβολταϊκό Σύστημα συμψηφίζεται με την εισαγόμενη από το δίκτυο ηλεκτρική ενέργεια της οικίας για την οποία υποβάλλεται αίτηση.



ΚΑΤΗΓΟΡΙΑ 3Α - Απαιτούμενα Δικαιολογητικά

13.6 Κατά την ηλεκτρονική υποβολή «Αίτησης Καταβολής Χορηγίας» για την **Κατηγορία 3Α**, οι αιτητές θα πρέπει απαραίτητα να επισυνάψουν σε ηλεκτρονική μορφή (scan):

1. **Πρόσφατο λογαριασμό ηλεκτρικού ρεύματος** της κατοικίας όπου έχει γίνει η εγκατάσταση του Φωτοβολταϊκού Συστήματος, στον οποίο να αναγράφεται η διατίμηση και ο αριθμός υποστατικού. Για την ΚΑΤΗΓΟΡΙΑ 3Α ο λογαριασμός πρέπει να είναι στο όνομα του αιτητή.
2. **Αναλυτικά Τιμολόγια** που αφορούν την επένδυση.
 - δείτε [παρ. 15](#) όσον αφορά το υποχρεωτικό περιεχόμενο και τις απαιτήσεις που πρέπει να πληρούν τα Τιμολόγια προκειμένου να γίνουν αποδεκτά.
 - δείτε [παρ. 16](#) αναφορικά με την υλοποίηση επενδύσεων μέσω Παρόχου Ενεργειακών Υπηρεσιών (ΠΕΥ).
3. **Κατάσταση από τον προμηθευτή ηλεκτρικής ενέργειας (ΑΗΚ)**, στην οποία να αναγράφεται η **ημερομηνία πρώτης σύνδεσης** του υποστατικού (η οποία θα πρέπει να είναι πριν την 01.01.2017):
 - **Εναλλακτικά**, οι αιτητές μπορούν να προσκομίσουν επίσημα έγγραφα που να τεκμηριώνουν ότι η αίτηση για έκδοση της άδειας οικοδομής ή/και της πολεοδομικής άδειας της κατοικίας είχε κατατεθεί πριν την 01.01.2017 (πχ. αντίγραφο Άδειας Οικοδομής ή/και της Πολεοδομικής Άδειας ή/και των αιτήσεων για έκδοση τους).
4. Το **Πιστοποιητικό Καταλληλότητας** του Φωτοβολταϊκού Συστήματος το οποίο θα πρέπει να έχει εκδοθεί μετά την 01/08/2021 συμπεριλαμβανομένης.

13.7 **ΣΕ ΠΕΡΙΠΤΩΣΗ ΠΟΥ η σύνδεση του Φωτοβολταϊκού Συστήματος έγινε με τη μέθοδο του ΕΙΚΟΝΙΚΟΥ ΣΥΜΨΗΦΙΣΜΟΥ ΜΕΤΡΗΣΕΩΝ (VIRTUAL NET-METERING)**, θα πρέπει επιπρόσθετα να επισυναφθεί:

5. Αντίγραφο της πρώτης σελίδας της **ΣΥΜΒΑΣΗΣ ΣΥΜΨΗΦΙΣΜΟΥ ΜΕΤΡΗΣΕΩΝ ΗΛΕΚΤΡΙΚΗΣ ΕΝΕΡΓΕΙΑΣ** που έχει συνάψει ο αιτητής με τον προμηθευτή ηλεκτρικής ενέργειας (ΑΗΚ), βάσει του οποίου θα αποδεικνύεται ότι η παραγόμενη ενέργεια από το εγκατεστημένο Φωτοβολταϊκό Σύστημα συμψηφίζεται με την εισαγόμενη από το δίκτυο ηλεκτρική ενέργεια της οικίας για την οποία υποβάλλεται αίτηση.

ΚΑΤΗΓΟΡΙΑ 3Β - Απαιτούμενα Δικαιολογητικά

ΔΙΚΑΙΟΛΟΓΗΤΙΚΑ ΚΑΤΑ ΤΗΝ ΥΠΟΒΟΛΗ «ΑΙΤΗΜΑΤΟΣ ΠΡΟΕΓΚΡΙΣΗΣ»

13.8 Κατά την ηλεκτρονική υποβολή «Αιτήματος Προέγκρισης» για την **Κατηγορία 3Β**, οι αιτητές θα πρέπει να επισυνάψουν σε ηλεκτρονική μορφή (scan):

1. **Πρόσφατο λογαριασμό ηλεκτρικού ρεύματος** της κατοικίας στην οποία θα γίνει η εγκατάσταση του Φωτοβολταϊκού Συστήματος, στον οποίο να αναγράφεται η διατίμηση και ο αριθμός υποστατικού. Για την ΚΑΤΗΓΟΡΙΑ 3Β ο λογαριασμός πρέπει να είναι στο όνομα του αιτητή.



13.9 ΣΕ ΠΕΡΙΠΤΩΣΗ ΠΟΥ Ο ΑΙΤΗΤΗΣ ΕΙΝΑΙ ΔΙΑΦΟΡΕΤΙΚΟ ΠΡΟΣΩΠΟ ΑΠΟ ΤΟΝ ΕΥΑΛΩΤΟ ΚΑΤΑΝΑΛΩΤΗ ΗΛΕΚΤΡΙΚΗΣ ΕΝΕΡΓΕΙΑΣ, θα πρέπει επιπρόσθετα να επισυναφθούν:

2. Αντίγραφο του **δελτίου ταυτοποίησης του ευάλωτου καταναλωτή ηλεκτρικής ενέργειας** (ένα από τα τρία δικαιολογητικά που αναφέρονται στην παρ. 13.2 πιο πάνω), και
3. Κατάλληλο **έγγραφο που να αποδεικνύει τη σχέση πρώτου βαθμού συγγένειας** μεταξύ του αιτητή και του ευάλωτου καταναλωτή ηλεκτρικής ενέργειας (πχ. πιστοποιητικό γέννησης/γάμου, κλπ).

ΔΙΚΑΙΟΛΟΓΗΤΙΚΑ ΚΑΤΑ ΤΗΝ ΥΠΟΒΟΛΗ «ΑΙΤΗΣΗΣ ΚΑΤΑΒΟΛΗΣ ΧΟΡΗΓΙΑΣ»

13.11 Σε περίπτωση παραχώρησης Προέγκρισης, οι δικαιούχοι θα πρέπει, εντός εννέα (9) μηνών, να υλοποιήσουν την επένδυση και να υποβάλουν **«Αίτηση Καταβολής Χορηγίας»**. Κατά την υποβολή της «Αίτησης Καταβολής Χορηγίας» θα πρέπει να επισυνάψουν τα πιο κάτω δικαιολογητικά:

1. **Αναλυτικά Τιμολόγια και Αποδείξεις** που αφορούν την επένδυση.
 - δείτε [παρ. 15](#) όσον αφορά το υποχρεωτικό περιεχόμενο και τις απαιτήσεις που πρέπει να πληρούν τα Τιμολόγια προκειμένου να γίνουν αποδεκτά.
 - δείτε [παρ. 16](#) αναφορικά με την υλοποίηση επενδύσεων μέσω Παρόχου Ενεργειακών Υπηρεσιών (ΠΕΥ).
2. **Κατάσταση από τον προμηθευτή ηλεκτρικής ενέργειας (ΑΗΚ)**, στην οποία να αναγράφεται η **ημερομηνία πρώτης σύνδεσης** του υποστατικού (η οποία θα πρέπει να είναι πριν την 01.01.2017):
 - **Εναλλακτικά**, οι αιτητές μπορούν να προσκομίσουν επίσημα έγγραφα που να τεκμηριώνουν ότι η αίτηση για έκδοση της άδειας οικοδομής ή/και της πολεοδομικής άδειας της κατοικίας είχε κατατεθεί πριν την 01.01.2017 (πχ. αντίγραφο Άδειας Οικοδομής ή/και της Πολεοδομικής Άδειας ή/και των αιτήσεων για έκδοση τους).
3. Το **Πιστοποιητικό Καταλληλότητας** του Φωτοβολταϊκού Συστήματος το οποίο θα πρέπει να έχει εκδοθεί μετά την 01/08/2021 συμπεριλαμβανομένης.

13.12 ΣΕ ΠΕΡΙΠΤΩΣΗ ΠΟΥ η σύνδεση του Φωτοβολταϊκού Συστήματος έγινε με τη μέθοδο του ΕΙΚΟΝΙΚΟΥ ΣΥΜΨΗΦΙΣΜΟΥ ΜΕΤΡΗΣΕΩΝ (VIRTUAL NET-METERING), θα πρέπει επιπρόσθετα να επισυναφθεί:

4. Αντίγραφο της πρώτης σελίδας της **ΣΥΜΒΑΣΗΣ ΣΥΜΨΗΦΙΣΜΟΥ ΜΕΤΡΗΣΕΩΝ ΗΛΕΚΤΡΙΚΗΣ ΕΝΕΡΓΕΙΑΣ** που έχει συνάψει ο αιτητής με τον προμηθευτή ηλεκτρικής ενέργειας (ΑΗΚ), βάσει του οποίου θα αποδεικνύεται ότι η παραγόμενη ενέργεια από το εγκατεστημένο Φωτοβολταϊκό Σύστημα συμψηφίζεται με την εισαγόμενη από το δίκτυο ηλεκτρική ενέργεια της οικίας για την οποία υποβάλλεται αίτηση.



14. Απαιτούμενα Δικαιολογητικά μετά από «Έγκριση με επιφύλαξη»

14.1 Σε περίπτωση "Έγκρισης με Επιφύλαξη", θα ζητηθεί από τον αιτητή να αποστείλει ταχυδρομικώς με συστημένη επιστολή τα πιο κάτω δικαιολογητικά προκειμένου να προχωρήσει η διαδικασία πληρωμής της χορηγίας:

1. Την **Υπεύθυνη Δήλωση Αιτητή**, η οποία θα αποσταλεί με ηλεκτρονικό ταχυδρομείο στον αιτητή και θα περιλαμβάνει –μεταξύ άλλων– όλες τις πληροφορίες που ο ίδιος ο αιτητής δήλωσε κατά την ηλεκτρονική υποβολή της αίτησής του, **η οποία θα πρέπει να φέρει την υπογραφή του αιτητή**.
2. Συμπληρωμένη και υπογεγραμμένη την Εξουσιοδότηση FIMAS, η οποία πρέπει απαραίτητα να συνοδεύεται από:
3. Αντίγραφο μέρους **κατάστασης τραπεζικού λογαριασμού** ή βεβαίωση από την Τράπεζα, στην οποία να παρουσιάζεται ο **αριθμός IBAN** του λογαριασμού, προς επιβεβαίωση των στοιχείων που δηλώθηκαν στην Εξουσιοδότηση FIMAS.

14.2 Για τις **ΚΑΤΗΓΟΡΙΕΣ 1, 2 και 3Α**, η χορηγία κατατίθεται απαραίτητα σε τραπεζικό λογαριασμό στον οποίο ο αιτητής είναι δικαιούχος ή συνδικαιούχος.

14.3 Για την **ΚΑΤΗΓΟΡΙΑ 3Β**, οι αιτητές έχουν τη δυνατότητα να ζητήσουν όπως η χορηγία καταβληθεί απευθείας στον εγκαταστάτη του Φωτοβολταϊκού Συστήματος προς εξόφληση των τιμολογίων αγοράς (βλ. [παρ. 5.1\(vi\)](#)). Σε τέτοια περίπτωση και μόνο οι αιτητές της ΚΑΤΗΓΟΡΙΑΣ 3Β θα πρέπει επιπρόσθετα να προσκομίσουν:

4. Πρωτότυπο Έντυπο Εξουσιοδότησης Πληρωμής Εγκαταστάτη το οποίο υπογράφεται τόσο από τον αιτητή, όσο και από τον εγκαταστάτη.

15. Τιμολόγια

15.1 Οι αιτητές θα πρέπει να υποβάλουν νόμιμα τιμολόγια.

15.2 Το όνομα του ατόμου προς το οποίο έχουν εκδοθεί τα τιμολόγια θα πρέπει να είναι το ίδιο με το όνομα του αιτητή (χωρίς αναγραφή οποιουδήποτε άλλου ονόματος). Σε περίπτωση που τα τιμολόγια έχουν εκδοθεί σε διαφορετικό όνομα από αυτό του αιτητή, **θα πρέπει επιπρόσθετα να υποβληθεί σχετική βεβαίωση**, η οποία να συμπληρωθεί τόσο από το άτομο στο όνομα του οποίου εκδόθηκαν τα τιμολόγια όσο και από τον αιτητή.

15.3 **ΔΕΝ ΓΙΝΟΝΤΑΙ ΔΕΚΤΑ ΚΑΙ ΑΠΟΡΡΙΠΤΟΝΤΑΙ ΤΙΜΟΛΟΓΙΑ ΤΑ ΟΠΟΙΑ ΕΚΔΙΔΟΝΤΑΙ ΠΡΟΣ ΝΟΜΙΚΑ ΠΡΟΣΩΠΑ.**

15.4 Στα τιμολόγια που αφορούν εργασίες **Θερμομόνωσης Οροφής**, θα πρέπει οπωσδήποτε να αναγράφεται το **είδος θερμομονωτικού υλικού, το πάχος του και η επιφάνεια (σε m²) της οροφής που θερμομονώθηκε**, καθώς και οποιεσδήποτε άλλες υπηρεσίες/υλικά παρασχέθηκαν/εφαρμόστηκαν (πχ. υγραμόνωση θερμομονωτικού υλικού).

15.5 Στα τιμολόγια που αφορούν αγορά και εγκατάσταση του **Φωτοβολταϊκού Συστήματος**, θα πρέπει οπωσδήποτε να αναγράφεται η **ισχύς και ο συνολικός αριθμός των φωτοβολταϊκών πλαισίων** καθώς και ο υπόλοιπος εξοπλισμός του συστήματος.



15.6 Το περιεχόμενο των τιμολογίων που θα υποβληθούν θα πρέπει να συνάδει με τους περί Φόρου Προστιθέμενης Αξίας Νόμους και Κανονισμούς. Ενδεικτικά, τα τιμολόγια **θα πρέπει** –μεταξύ άλλων- **να περιλαμβάνουν τα πιο κάτω στοιχεία:**

- Ημερομηνία έκδοσης τιμολογίου
- Όνομα, διεύθυνση και αριθμό εγγραφής ΦΠΑ προμηθευτή
- Το όνομα του προσώπου προς το οποίο έχουν παραδοθεί τα αγαθά ή παρασχεθεί οι υπηρεσίες.
- Επαρκής/αναλυτική περιγραφή και ποσότητα των αγαθών/υπηρεσιών.
- Για κάθε στοιχείο, τον συντελεστή ΦΠΑ και το πληρωτέο ποσό χωρίς ΦΠΑ.
- Πληρωτέο ποσό χωρίς ΦΠΑ, συνολικό ποσό επιβλητέου ΦΠΑ και συνολικό ποσό με ΦΠΑ.

16. Υλοποίηση μέσω Παρόχου Ενεργειακών Υπηρεσιών (ΠΕΥ)

16.1 Γίνονται δεκτά τιμολόγια που εκδίδονται από Πάροχους Ενεργειακών Υπηρεσιών (ΠΕΥ), **εφόσον πληρούνται σωρευτικά ότι πιο κάτω προϋποθέσεις:**

- ο ΠΕΥ περιλαμβάνεται στο [αντίστοιχο μητρώο](#)** που τηρείται από την Υπηρεσία Ενέργειας σύμφωνα με τους περί της Ενεργειακής Απόδοσης κατά την Τελική Χρήση και τις Ενεργειακές Υπηρεσίες Νόμους (Ν.31(Ι)/2009) και Κανονισμούς (Κ.Δ.Π.210/2014), όπως αυτοί εκάστοτε τροποποιούνται ή αντικαθίστανται,
- η αίτηση υποβάλλεται από το φυσικό πρόσωπο που διαμένει στην κατοικία**, προς όφελος του οποίου υλοποιείται η επένδυση,
- μαζί με το Τιμολόγιο υποβάλλεται και η Σύμβαση μεταξύ αιτητή και ΠΕΥ**, για την οποία θα πρέπει να πληρούνται σωρευτικά τα πιο κάτω:
 - η Σύμβαση **αφορά στην κατοικία** για την οποία έχει υποβληθεί η αίτηση,
 - στη Σύμβαση **προβλέπεται ρητά η υλοποίηση της συγκεκριμένης επένδυσης** (εγκατάσταση θερμομόνωσης οροφής ή/και Φωτοβολταϊκού Συστήματος), καθώς και η συνολική δαπάνη που θα καταβάλει ο αιτητής προς τον ΠΕΥ για την επένδυση αυτή, και
 - στη Σύμβαση προνοείται, όσον αφορά στο Φωτοβολταϊκό Σύστημα, η **μεταβίβαση της ιδιοκτησίας** του συστήματος στον αιτητή, το αργότερο αμέσως μετά την εξόφληση του στον ΠΕΥ,
- πληρούνται όλες οι λοιπές πρόνοιες του Σχεδίου Χορηγιών**, και
- ο αιτητής εξακολουθεί να επέχει αποκλειστική ευθύνη** για την υποβολή και ορθότητα της αίτησης του και παραμένει ο μοναδικός υπόλογος των υποχρεώσεων και δεσμεύσεων που προβλέπει το Σχέδιο Χορηγιών.

16.2 Νοείται ότι η παροχή των υπηρεσιών από τον ΠΕΥ θα πρέπει να γίνει σύμφωνα με τα όσα προβλέπονται από τη νομοθεσία⁴, **περιλαμβανομένης της προηγούμενης διεξαγωγής ενεργειακού ελέγχου** στην οικία από αδειούχο ενεργειακό ελεγκτή και την **ετοιμασία σχετικής έκθεσης αποτελεσμάτων.**

⁴ Σύμφωνα με τους περί της Ενεργειακής Απόδοσης κατά την Τελική Χρήση και τις Ενεργειακές Υπηρεσίες (Πάροχοι Ενεργειακών Υπηρεσιών) Κανονισμούς (Κ.Δ.Π. 210/2014) και τον περί της Ενεργειακής Απόδοσης κατά την Τελική Χρήση και τις Ενεργειακές Υπηρεσίες Νόμο (Ν. 31(Ι)/2009), όπως αυτοί εκάστοτε τροποποιούνται ή αντικαθίστανται.



17. Λόγοι Απόρριψης Αίτησης

- 17.1 Δεν επιτρέπεται η χορήγηση ενίσχυσης ή/και η αίτηση δύναται να απορριφθεί (σε οποιοδήποτε στάδιο της διαδικασίας), αν ο αιτητής διαπιστωθεί ότι εμπίπτει σε κάποια από τις ακόλουθες περιπτώσεις:
- Έχει υποβάλει ψευδείς ή/και παραπλανητικές ή/και απατηλές ως προς ουσιώδες στοιχείο τους δηλώσεις ή αξιώσεις ή έχει παραλείψει να υποβάλει πληροφορίες και στοιχεία που απαιτούνται, σε οποιοδήποτε στάδιο της διαδικασίας.
 - Υπέβαλε στοιχεία, βάσει των οποίων αποδεικνύεται ότι δεν ικανοποιούνται τα κριτήρια του παρόντος Σχεδίου ή δεν υπέβαλε όλα τα απαιτούμενα δικαιολογητικά και πληροφορίες.
 - Υφίσταται εις βάρος του οριστική καταδικαστική απόφαση δικαστηρίου για δόλο, απάτη και/ή άλλο αδίκημα, που συντελέστηκε σε σχέση με προηγούμενο Σχέδιο Χορηγιών του Υπουργείου Ενέργειας, Εμπορίου και Βιομηχανίας (ΥΕΕΒ) ή/και του Ταμείου ΑΠΕ και ΕΞ.Ε ή/και άλλων αρμόδιων Αρχών ή απόφαση του ΥΕΕΒ ή/και της Επιτροπής (ΦΥ) για τον αποκλεισμό του από όλα τα Σχέδια Χορηγιών του ΥΕΕΒ ή/και του Ταμείου ή/και για λήψη περαιτέρω νομικών μέτρων, εκτός αν έχουν παρέλθει τρία χρόνια από την ημερομηνία των ως άνω αποφάσεων.
 - Έχει υποβάλει αίτηση για χρηματοδότηση σε άλλο Σχέδιο ή πρόγραμμα, από ευρωπαϊκούς ή/και εθνικούς πόρους, για τις ίδιες δαπάνες.
 - Αν οι επενδύσεις δεν είναι σύμφωνες με τον Κανονισμό (ΕΕ) 2021/241 του Ευρωπαϊκού Κοινοβουλίου και Συμβουλίου της 12ης Φεβρουαρίου 2021 για τη θέσπιση του ΜΑΑ και, ειδικότερα, με τα άρθρα 15 και 16 για την τήρηση της αρχής της «μη πρόκλησης σημαντικής βλάβης», κατά την έννοια του άρθρου 17 του Κανονισμού (ΕΕ) 2020/852 του Ευρωπαϊκού Κοινοβουλίου και Συμβουλίου της 18ης Ιουνίου 2020 και όπου απαιτείται συμμόρφωση με τις απαιτήσεις τους Σχεδίου (βλ. παρ. [9.3](#) και [9.4](#)).
- 17.2 Την ευθύνη για τις πληροφορίες που παρουσιάζονται στην αίτηση και τα δικαιολογητικά έγγραφα που υποβάλλονται έχει αποκλειστικά ο αιτητής. Αποτελεί ευθύνη του αιτητή να εξοικειωθεί με τους όρους και τις προϋποθέσεις του Σχεδίου Χορηγιών, τυχόν τροποποιήσεις του, καθώς και με τις συνέπειες σε περίπτωση παραβίασης των προνοιών του Σχεδίου.
- 17.3 Τυχόν ψευδείς, παραπλανητικές ή απατηλές ως προς ουσιώδες στοιχείο τους δηλώσεις ή αξιώσεις που έγιναν από τον αιτητή στο πλαίσιο προηγούμενης αίτησης για Σχέδιο Χορηγιών του Ταμείου ΑΠΕ και ΕΞ.Ε ή οποιαδήποτε παραβίαση των όρων και προϋποθέσεων του υφιστάμενου ή προηγούμενου Σχεδίου Χορηγιών, μπορεί να έχουν ως αποτέλεσμα οι τρέχουσες και μελλοντικές αιτήσεις του αιτητή να απορριφθούν ως μη επιλέξιμες από την Επιτροπή (ΦΥ).

18. Διευκρινήσεις, Ειδικές Διατάξεις και Κυρώσεις

- 18.1 Η ηλεκτρονική υποβολή αίτησης ή/και η παραλαβή δικαιολογητικών δεν δημιουργεί υποχρέωση στην Επιτροπή (ΦΥ) για έγκριση της αίτησης, εάν αυτή δεν πληροί τις πρόνοιες του Σχεδίου ή σε περίπτωση που εξαντληθεί ο διαθέσιμος προϋπολογισμός. Κατά παρόμοιο τρόπο, η "Έγκριση με Επιφύλαξη" που λαμβάνεται από την Επιτροπή (ΦΥ), δεν δημιουργεί υποχρέωση στην Επιτροπή (ΦΥ) για καταβολή της χορηγίας αν ο αιτητής δεν αποστέλλει, με συστημένη επιστολή εντός της καθορισμένης προθεσμίας, κατάλληλα συμπληρωμένα τα δικαιολογητικά που καθορίζονται στην [παρ. 14](#) του παρόντος Σχεδίου.



- 18.2 Οι ενδιαφερόμενοι θα ενημερώνονται σχετικά με την πρόοδο του Σχεδίου με σχετικές **ανακοινώσεις** που θα εκδίδει η Επιτροπή (ΦΥ) -μεταξύ άλλων- στην ιστοσελίδα του Ταμείου ΑΠΕ και ΕΞ.Ε (www.resecfund.org.cy).
- 18.3 Εάν κατά τον έλεγχο πληρότητας ή την αξιολόγηση των αιτήσεων, η Επιτροπή (ΦΥ) απαιτήσει την παροχή οποιονδήποτε **πρόσθετων/ελλειπόντων πληροφοριών ή διευκρινήσεων**, οι αιτήσεις αυτές θα μπαίνουν σε κατάσταση αναμονής, οι αιτητές θα ενημερώνονται γραπτώς μέσω του ηλεκτρονικού συστήματος ή/και μέσω ηλεκτρονικού ταχυδρομείου και θα υποχρεούνται εντός τριάντα (30) ημερολογιακών ημερών από την ημερομηνία αποστολής της ενημέρωσης να υποβάλουν τα ζητούμενα στοιχεία. Η Επιτροπή (ΦΥ) δύναται να απορρίπτει την αίτηση σε περίπτωση που ο αιτητής δεν ανταποκριθεί ικανοποιητικά εντός του πιο πάνω χρονικού διαστήματος.
- 18.4 Τα Φωτοβολταϊκά Συστήματα που θα εγκατασταθούν βάσει του παρόντος Σχεδίου Χορηγιών εντάσσονται και θα λειτουργούν σύμφωνα με τις πρόνοιες της «Κατηγορίας Α - Φωτοβολταϊκά συστήματα συνδεδεμένα με το δίκτυο με τη μέθοδο του συμψηφισμού μετρήσεων (net-metering)» ή της «Κατηγορίας Δ – Εικονικός συμψηφισμός μετρήσεων (virtual net-metering)» του [«Σχεδίου για παραγωγή ηλεκτρικής ενέργειας από ανανεώσιμες πηγές ενέργειας για ίδια κατανάλωση»](#), όπως εκάστοτε τροποποιείται ή αντικαθίσταται. Νοείται ότι οι πρόνοιες του «Σχεδίου για παραγωγή ηλεκτρικής ενέργειας από ανανεώσιμες πηγές ενέργειας για ίδια κατανάλωση» εφαρμόζονται και υπερισχύουν του παρόντος Σχεδίου Χορηγιών. Για τη σύνδεση του κάθε Φωτοβολταϊκού Συστήματος με το δίκτυο διανομής θα πρέπει να ακολουθούνται και να εφαρμόζονται τόσο η διαδικασία που περιγράφεται στο «Σχέδιο για παραγωγή ηλεκτρικής ενέργειας από ανανεώσιμες πηγές ενέργειας για ίδια κατανάλωση» όσο και οι απαιτήσεις και οι όροι σύνδεσης του Διαχειριστή Συστήματος Διανομής, περιλαμβανομένων των περιορισμών στη μέγιστη εγκατεστημένη ισχύ που δύναται να εγκατασταθεί στο υποστατικό (για μονοφασική-τριφασική ηλεκτρολογική εγκατάσταση).
- 18.5 Κάθε δικαιούχος θα πρέπει να θέτει, εφόσον ζητηθούν, στη διάθεση της Συντονιστικής Αρχής, του Φορέα Υλοποίησης και γενικότερα όλων των **αρμόδιων ελεγκτικών αρχών** της Κύπρου και της Ευρωπαϊκής Ένωσης, όλα τα έγγραφα, δικαιολογητικά ή άλλα στοιχεία που αφορούν στην αίτηση και στην υλοποίηση της επένδυσης. Υποχρεούται επίσης να επιτρέπει, κατά τη διάρκεια εξέτασης της αίτησης, καθώς και πέντε (5) χρόνια από την ημερομηνία καταβολής της χορηγίας, στην Επιτροπή (ΦΥ) ή/και σε Εξουσιοδοτημένα πρόσωπα ή/και σε λειτουργούς άλλων αρμόδιων ελεγκτικών αρχών να επιθεωρούν την επιχορηγηθείσα επένδυση και υποχρεούται να παρέχει σε αυτούς όλες τις αναγκαίες εξηγήσεις, στοιχεία και πληροφορίες. Η μη πραγματοποίηση τέτοιων επιθεωρήσεων, λόγω παρακώλυσης ή άρνησης συνεργασίας από τον αιτητή συνεπάγεται την πλήρη ανάκληση της επιχορήγησης.
- 18.6 Κάθε δικαιούχος που εντάσσεται στο Σχέδιο θα πρέπει να **τηρεί αρχεία και δικαιολογητικά έγγραφα** σε σχέση με τη χρηματοδότηση που λαμβάνει μέσω του Σχεδίου Ανάκαμψης και Ανθεκτικότητας (έγγραφα προσφορών, τιμολόγια, αποδείξεις, κ.α.) που αφορούν την υλοποίηση



της επένδυσης και τα οποία θα φυλάσσονται για περίοδο τουλάχιστον πέντε (5) ετών από την ημερομηνία της πληρωμής της χορηγίας.

- 18.7 Εάν διαπιστωθεί η υποβολή ψευδούς δήλωσης ή στοιχείων και πληροφοριών πριν ή/και μετά την παραχώρηση χορηγίας ή σε οποιαδήποτε περίπτωση παρατυπίας⁵, υπόνοιας απάτης³ ή καταδικαστικής απόφασης για απάτη, η αίτηση απορρίπτεται και απαιτείται η επιστροφή τυχόν καταβληθείσας χορηγίας προσαυξημένης με τόκο. Το επιτόκιο καθορίζεται βάσει του περί Ενιαίου Δημοσίου Επιτοκίου Υπερημερίας Νόμου (Ν. 167(Ι)/2006) και από τα σχετικά διατάγματα του Υπουργείου Οικονομικών της Κυπριακής Δημοκρατίας. Επίσης δυνατόν να λαμβάνονται πρόσθετα μέτρα εναντίον του δικαιούχου, όπως ο αποκλεισμός του από όλα τα Σχέδια Ενισχύσεων ή/και λήψη νομικών μέτρων εναντίον του.
- 18.8 Σε οποιαδήποτε περίπτωση διαπίστωσης μη επιλέξιμων δαπανών ή επιστροφής τυχόν καταβληθείσας χορηγίας, το κόστος που προκύπτει το επωμίζονται αποκλειστικά οι δικαιούχοι.
- 18.9 Ο κάθε αιτητής για να έχει δικαίωμα να λάβει χορηγία θα πρέπει να έχει διευθετήσει τις υποχρεώσεις του προς την Υπηρεσία Κοινωνικών Ασφαλίσεων και το Τμήμα Φορολογίας. Σημειώνεται ότι, με βάση τον περί της Λογιστικής και Δημοσιονομικής Διαχείρισης και Χρηματοοικονομικού Ελέγχου της Δημοκρατίας Νόμο (Ν. 38(Ι)/2014), άρθρο 13 «Συμψηφισμός εσόδων και εξόδων», ο Γενικός Λογιστής δύναται κατά την κρίση του, κατά τη διενέργεια οποιασδήποτε πληρωμής προς φυσικό ή νομικό πρόσωπο να αποκόπτει οφειλόμενα ποσά προς οποιοδήποτε Υπουργείο ή Τμήμα ή φορέα συνταγματικών εξουσιών και υπηρεσιών ή ανεξάρτητο γραφείο ή άλλο ειδικό ταμείο του κράτους.
- 18.10 Η χορηγία θα καταβάλλεται απευθείας στον Δικαιούχο και δεν επιτρέπεται η εκχώρηση της σε τρίτους. Το **δελτίο πληρωμής** που εκδίδεται από το Λογιστήριο του Υπουργείου Ενέργειας, Εμπορίου και Βιομηχανίας θεωρείται ως αποδεικτικό στοιχείο καταβολής της χορηγίας.
- 18.11 Η Επιτροπή (ΦΥ) δύναται σε περίπτωση που κρίνει απαραίτητο, **να προωθεί φορολογικά τιμολόγια στις αρμόδιες αρχές για έλεγχο.**
- 18.12 Η Επιτροπή (ΦΥ) δύναται για περίοδο πέντε (5) ετών από την ημερομηνία υποβολής της αίτησης, να ζητά επιβεβαίωση από άλλες αρμόδιες αρχές, περιλαμβανομένου του Τμήματος Φορολογίας, ότι η κατοικία για την οποία υποβλήθηκε αίτηση **δεν εννοιάζεται από νομικό πρόσωπο και δεν χρησιμοποιείται στο πλαίσιο άσκησης οικονομικής δραστηριότητας.** Νοείται ότι στα πιο πάνω αιτήματα επιβεβαίωσης θα περιλαμβάνονται τα δεδομένα προσωπικού χαρακτήρα που είναι απαραίτητα για σκοπούς εξέτασης του αιτήματος.
- 18.13 Η Επιτροπή (ΦΥ) δύναται για περίοδο πέντε (5) ετών από την ημερομηνία υποβολής της αίτησης, να ζητά επιβεβαίωση από άλλες αρμόδιες αρχές, περιλαμβανομένου του Διαχειριστή Συστήματος Διανομής, ότι το επιχορηγηθέν Φωτοβολταϊκό Σύστημα **εξακολουθεί να υφίσταται και να**

⁵ Σύμφωνα με τον Κανονισμό (ΕΚ, ΕΥΡΑΤΟΜ) αριθ. 2988/1995.



λειτουργεί. Νοείται ότι στα πιο πάνω αιτήματα επιβεβαίωσης θα περιλαμβάνονται τα δεδομένα προσωπικού χαρακτήρα που είναι απαραίτητα για σκοπούς εξέτασης του αιτήματος.

18.14 Κατά τη διάρκεια της περιόδου των πέντε (5) ετών από την ημερομηνία υποβολής της αίτησης, δεν μπορεί να γίνει **μετεγκατάσταση επιχορηγηθέντος Φωτοβολταϊκού Συστήματος** σε άλλη οικία ή/και μεταφορά προς κάλυψη των αναγκών άλλης κατοικίας (σε περίπτωση σύνδεσης με τη μέθοδο εικονικού συμψηφισμού μετρήσεων) εκτός αν δεν πληρούνται αθροιστικά οι πιο κάτω προϋποθέσεις:

- έχει εξασφαλιστεί η προηγούμενη γραπτή έγκριση της Επιτροπής (ΦΥ),
- το σύστημα θα μετεγκατασταθεί ή/και μεταφερθεί σε οικία της οποίας ο λογαριασμός ηλεκτρικού ρεύματος είναι στο όνομα του αιτητή,
- η οικία προς την οποία θα γίνει η μετεγκατάσταση ή/και μεταφορά ικανοποιεί τις προϋποθέσεις επιλεξιμότητας του παρόντος Σχεδίου Χορηγιών,
- σε περίπτωση μετεγκατάστασης ή/και μεταφοράς συστήματος από οικία που εμπίπτει στις ορεινές περιοχές προς οικία που δεν εμπίπτει στις ορεινές περιοχές, θα πρέπει –πριν τη μετεγκατάσταση ή/και μεταφορά του συστήματος– να επιστραφεί από τον αιτητή η διαφορά του αυξημένου ποσού χορηγίας⁶ που αντιστοιχεί στις κατοικίες που εμπίπτουν στις ορεινές περιοχές.
- σε περίπτωση μετεγκατάστασης ή/και μεταφοράς συστήματος που έχει επιχορηγηθεί βάσει της ΚΑΤΗΓΟΡΙΑΣ 3B προς οικία στην οποία –κατά τον χρόνο μετεγκατάστασης ή/και μεταφοράς– δεν διαμένει ευάλωτος καταναλωτής ηλεκτρικής ενέργειας, θα πρέπει –πριν τη μετεγκατάσταση ή/και μεταφορά του συστήματος– να επιστραφεί από τον αιτητή η διαφορά του αυξημένου ποσού χορηγίας που αντιστοιχεί στην ΚΑΤΗΓΟΡΙΑ 3B σε σχέση με την ΚΑΤΗΓΟΡΙΑ 3A.

18.15 Ανεξάρτητα από τυχόν ποινικές κυρώσεις, σε περίπτωση που εντοπιστούν ψευδείς ή παραπλανητικές πληροφορίες ή/και κατ' επανάληψη λάθη ή παραλήψεις στα υποβαλλόμενα Φύλλα Υπολογισμού ή/και Υπεύθυνες Δηλώσεις εγκαταστατών, η Επιτροπή (ΦΥ) διατηρεί το δικαίωμα να αποφασίσει να μην αποδέχεται, για σκοπούς του παρόντος Σχεδίου ή μελλοντικών Σχεδίων, τιμολόγια ή/και Υπεύθυνες Δηλώσεις ή/και Φύλλα Υπολογισμού **που έχουν εκδοθεί από τον ίδιο εγκαταστάτη ή τον ίδιο Ενεργειακό Ελεγκτή/Ειδικευμένο Εμπειρογνώμονα.** Σε τέτοια περίπτωση, η απόφαση της Επιτροπής (ΦΥ) τίθεται σε ισχύ δύο (2) μήνες μετά τη γνωστοποίηση της στην ιστοσελίδα του Ταμείου ΑΠΕ και ΕΞ.Ε (www.resecfund.org.cy). Νοείται ότι ανάλογες αποφάσεις της Επιτροπής που έχουν ληφθεί βάσει προηγούμενων Σχεδίων εξακολουθούν να ισχύουν.

⁶ Σε σχέση με τη χορηγία που κανονικά θα λάμβανε αν η εγκατάσταση γινόταν εξ αρχής στην κατοικία στην οποία θα μετεγκατασταθεί/μεταφερθεί το Φωτοβολταϊκό Σύστημα. Νοείται ότι δεν καταβάλλεται από την Επιτροπή (ΦΥ) οποιαδήποτε επιπρόσθετη/συμπληρωματική χορηγία, σε περίπτωση μετεγκατάστασης/μεταφοράς του συστήματος προς οικία που εμπίπτει στις ορεινές περιοχές ή/και προς οικία στην οποία διαμένει ευάλωτος καταναλωτής ηλεκτρικής ενέργειας.



19. Ενστάσεις

- 19.1 Σε περίπτωση απόρριψης οι αιτητές ενημερώνονται μέσω του ηλεκτρονικού συστήματος για τους λόγους λήψης της εν λόγω απόφασης.
- 19.2 Μετά από απόφαση απόρριψης ή σε περίπτωση καταβολής μειωμένου ποσού χορηγίας, οι αιτητές έχουν το δικαίωμα να ασκήσουν:
- (α) ένσταση προς την Επιτροπή (ΦΥ) μέσα σε προθεσμία τριάντα (30) ημερών από την ημερομηνία αποστολής της ενημέρωσης, παραθέτοντας συγκεκριμένους λόγους για τους οποίους θεωρούν ότι η αίτηση τους δεν θα έπρεπε να απορριφθεί ή/και τους λόγους διαφωνίας με την απόφαση της Επιτροπής (ΦΥ).
 - (β) προσφυγή ενώπιον του Διοικητικού Δικαστηρίου μέσα σε προθεσμία εβδομήντα πέντε (75) ημερών από την ημερομηνία αποστολής της ενημέρωσης, σύμφωνα με το άρθρο 146 του Συντάγματος.
-

20. Χρονική Διάρκεια Σχεδίου

- 20.1 Το Σχέδιο θα παραμείνει σε ισχύ **μέχρι 20/12/2023 ή μέχρι εξαντλήσεως του προϋπολογισμού**, όποιο από τα δύο επισυμβεί πρώτο.
- 20.2 Η Επιτροπή (ΦΥ) θα σταματήσει να παραλαμβάνει αιτήσεις όταν ο αριθμός αιτήσεων που θα υποβληθεί δύναται να δεσμεύσει τον συνολικό διαθέσιμο προϋπολογισμό. Η Επιτροπή (ΦΥ) θα σταματήσει να εξετάζει αιτήσεις όταν με αποφάσεις της δεσμευτεί ο συνολικός διαθέσιμος προϋπολογισμός του Σχεδίου.
-

21. Ερμηνείες, Θεσμοί, Τροποποιήσεις

- 21.1 Σε περίπτωση που κριθεί σκόπιμο, η Επιτροπή (ΦΥ) δύναται, με ανακοίνωση της η οποία δημοσιεύεται -μεταξύ άλλων- στην ιστοσελίδα του Ταμείου ΑΠΕ και ΕΞ.Ε (www.resecfund.org.cy), να αποσαφηνίσει ή/και να ερμηνεύσει πρόνοιες του παρόντος Σχεδίου.
- 21.2 Η Επιτροπή (ΦΥ) εγκρίνει τους τύπους των εντύπων Δηλώσεων και Βεβαιώσεων που προβλέπονται από το Σχέδιο Χορηγιών.
- 21.3 Ο/Η Υπουργός Ενέργειας, Εμπορίου και Βιομηχανίας δύναται να αυξήσει τον προϋπολογισμό του Σχεδίου, σε περίπτωση που προκύψουν εξοικονομήσεις από άλλα σχέδια χορηγιών ή επιδοτήσεων του Ταμείου ΑΠΕ και ΕΞ.Ε ή σε περίπτωση που ληφθεί σχετική πρόνοια σε προϋπολογισμό του Ταμείου.
- 21.4 Ο/Η Υπουργός Ενέργειας, Εμπορίου και Βιομηχανίας δύναται με σχετική ανακοίνωση να εγκρίνει τροποποιήσεις που κρίνονται απαραίτητες για την ομαλή και αποτελεσματική λειτουργία του παρόντος Σχεδίου ή/και για την επίτευξη των στόχων του Σχεδίου Ανάκαμψης και Ανθεκτικότητας Κύπρου, κατόπιν σχετικής συνεννόησης με τη Συντονιστική Αρχή.
-



ΠΑΡΑΡΤΗΜΑ: Ευάλωτοι Καταναλωτές Ηλεκτρικής Ενέργειας

Για σκοπούς του παρόντος Σχεδίου Χορηγιών, ως «ευάλωτοι καταναλωτές ηλεκτρικής ενέργειας» καθορίζονται οι πιο κάτω, νοουμένου ότι είναι Κύπριοι πολίτες ή πολίτες άλλου Κράτους Μέλους ή Κράτους του Ευρωπαϊκού Οικονομικού Χώρου ή όσοι έχουν ίδια δικαιώματα με τους πιο πάνω, οι οποίοι διαμένουν νόμιμα στις περιοχές που ελέγχονται από την Κυπριακή Δημοκρατία:

1. οι δικαιούχοι Ελάχιστου Εγγυημένου Εισοδήματος που παρέχεται από την Υπηρεσία Διαχείρισης Επιδομάτων Πρόνοιας.
2. οι λήπτες Δημοσίου Βοηθήματος από τις Υπηρεσίες Κοινωνικής Ευημερίας,
3. οι λήπτες Επιδόματος Βαριάς Κινητικής Αναπηρίας από το Τμήμα Κοινωνικής Ενσωμάτωσης Ατόμων με Αναπηρίες.
4. οι λήπτες Επιδόματος Φροντίδας σε Παραπληγικά Άτομα από το Τμήμα Κοινωνικής Ενσωμάτωσης Ατόμων με Αναπηρίες.
5. οι λήπτες Επιδόματος Φροντίδας σε Τετραπληγικά Άτομα από το Τμήμα Κοινωνικής Ενσωμάτωσης Ατόμων με Αναπηρίες.
6. οι λήπτες της Χορηγίας σε Τυφλούς που παρέχεται από το Τμήμα Κοινωνικής Ενσωμάτωσης Ατόμων με Αναπηρίες.
7. οι λήπτες του επιδόματος σε συνταξιούχους με χαμηλά εισοδήματα που παρέχεται από την Υπηρεσία Διαχείρισης Επιδομάτων Πρόνοιας.
8. οικογενειακές μονάδες οι οποίες έχουν εξαρτώμενα τέκνα μέχρι 18 ετών που λαμβάνουν Επίδομα Τέκνου από την Υπηρεσία Διαχείρισης Επιδομάτων Πρόνοιας με ετήσιο μεικτό οικογενειακό εισόδημα μέχρι €19.500.
9. πολύτεκνη ή τρίτεκνη οικογένεια που λαμβάνει Επίδομα Τέκνου από την Υπηρεσία Διαχείρισης Επιδομάτων Πρόνοιας για τρία εξαρτώμενα παιδιά και πάνω.
10. οι λήπτες επιδόματος διακίνησης αιμοκαθαιρόμενων νεφροπαθών που παρέχεται από το Τμήμα Κοινωνικής Ενσωμάτωσης Ατόμων με Αναπηρίες.
11. παθόντες οι οποίοι είναι δικαιούχοι ειδικής μηνιαίας σύνταξης από το Ταμείο Ανακουφίσεως Παθόντων, τα στοιχεία των οποίων θα παρέχονται από την Επιτροπή Ανακουφίσεως Παθόντων.
12. οι νεφροπαθείς περιτονιακής κάθαρσης τα στοιχεία των οποίων θα παρέχονται από τον Οργανισμό Ασφάλισης Υγείας.
13. τα άτομα που πάσχουν από πολλαπλή σκλήρυνση (κατά πλάκας σκλήρυνση) τα στοιχεία των οποίων θα παρέχονται από τον Οργανισμό Ασφάλισης Υγείας.
14. τα άτομα που πάσχουν από καρκίνο του λάρυγγα και έχουν υποβληθεί σε λαρυγγεκτομή τα στοιχεία των οποίων θα παρέχονται από τον Οργανισμό Ασφάλισης Υγείας.
15. τα άτομα που έχουν υποβληθεί σε μεταμόσχευση καρδιάς τα στοιχεία των οποίων θα παρέχονται από τον Οργανισμό Ασφάλισης Υγείας.
16. τα άτομα που πάσχουν από το σύνδρομο Raynaud τα στοιχεία των οποίων θα παρέχονται από τον Οργανισμό Ασφάλισης Υγείας.

